



PATENTE DE INVENCION

Que por veinte años se solicita para España y sus Provincias de Ultramar, a favor de D. Enrique COLAS HONTAN, de nacionalidad española, domiciliado en MADRID (España) C/ Isabel la Católica, nº 12, por: "SISTEMA DE CELULA-HABITACION PARA HOTELES DE VIAJEROS".

Memoria Descriptiva

La habitación, es la denominación genérica, que en un hotel de viajeros, designa el lugar del alojamiento que agrupa las atenciones y servicios, particularmente privados del huésped.

5

Es pues la habitación como la célula, que agrupando a otras, orgánicamente, compone un conjunto, que es la parte principal del hotel.

Esta célula y su original organización, son precisamente lo característico de la invención.

El invento, proporciona un nuevo sistema de habitación, compuesta, como es usual, de vestíbulo, dormitorio, baño y W.C., y terraza.

Sobre este conjunto constitucional convencional, el sistema que se preconiza, proporciona una nueva disposición y agrupación de las piezas que lo integran, de características inéditas y originales.

De modo fundamental, esta disposición mediante la cual se logra el fin propuesto, se basa en disponer la línea de fachada de cada célula-habitación, de modo oblicuo con respecto al pasillo.

Con ello se logra conseguir que el cuarto de baño tenga luz directa y acceso a la terraza, y ser lindante con el pasillo y susceptible de tener amplias dimensiones.



Desde la terraza, también recibe luz y acceso
al propio dormitorio.

Complementariamente, esta disposición permite disponer de un chaflán contiguo al cuarto de baño,
30 que convenientemente cerrado, constituye un espacio,
previsto para alojar las tuberías de desagüe y otras.

Otros dos chaflanes existentes en el vestíbulo
lo y en el dormitorio, permiten la realización de señ
dos armarios, de gran utilidad.

35 Las particularidades más esenciales del sistema
propuesto, así como otros aspectos y circunstancias
más de detalle pero también característicos, serán mej
or apreciados con relación a la descripción que de los
dibujos adjuntos se realizará seguidamente y en los
40 cuales, sólo a título de ejemplo, se representa una pre
ferente forma de realización práctica.

En dichos dibujos:

La figura 1, muestra una planta de un hotel
de viajeros constituido según propone el sistema que
45 se preconiza.



La figura 2, representa, para mayor claridad, una de las células-habitación integrantes del conjunto.

Según se aprecia en estos dibujos, en el sistema propuesto, las habitaciones se agrupan a lo largo de un pasillo ll, al que inciden oblicuamente, y en el cual, están dispuestas las respectivas puertas de acceso l.

La línea de fachada al exterior 12-13 y 13-14, está dispuesta siempre de modo oblicuo con respecto a la línea o dirección del pasillo.

Esta disposición oblicua, agrupa las piezas de la célula-habitación de modo nuevo y original, quedando constituida la misma por un vestíbulo 3, un dormitorio 8, y un baño y W.C. 4.

Este cuarto de baño, tiene la particularidad de tener luz directa al exterior y accesos a la terraza 6, y lindando al mismo tiempo con el pasillo ll, por el lado opuesto, todo ello dentro de unas dimensiones normales.

Desde dicha terraza 6, recibe también luz y



acceso 7 el dormitorio 8.

70 El chaflán 15 cerrado del cuarto de baño, forma un espacio en el que se alojan las tuberías de desagüe, aguas y otras. Este espacio tiene acceso directo desde el pasillo 11, a través de la puerta 10, con lo cual, sin andamiajes, ni pasar por dentro de la habitación, pueden realizarse las muy frecuentes reparaciones necesarias.

75 De modo análogo, se encuentra achaflanado el ángulo 2, con lo cual, no sólo se regulariza el vestíbulo 3, si no que se dispone un armario.

Igualmente, en el dormitorio 8, el chaflán 9 existente, permite la disposición de un armario, que regulariza la continuidad del paramento 16.

80 Esta genuina distribución de las diferentes piezas que componen la célula-habitación, permite establecer entre ellas cualquier comunicación deseable.

85 Los muros 12-13 y 13-14 circundan la terraza con una disposición tal que la hacen independiente, lo que permite, incluso, su uso como solarium en numerosos



casos turísticos.

Se agrupan según el sistema descrito, las células-habitación a uno o ambos lados del pasillo ll de circulación y servicio, de manera que a la cabeza de la serie, quedan dos espacios irregulares: el A ade
90 cuado para alojar libremente escalera principal y ascensores, y el B para el oficio de las camareras del piso, montaplatos, montacargas y escaleras de servicio.

Esta disposición del conjunto de habitaciones, oblicuas a la línea de fachada, ocupa al mínimo la long
95 gitud de su línea ideal, permitiendo en su longitud el mayor número de habitaciones.

El sistema propuesto, agrupa las habitaciones en forma "trabada" para que la serie agrupada, ocupe
100 la planta baja del hotel, una proyección de superficie mínima, para facilitar la construcción de salones de grandes luces, con pocas columnas; ya que, en su mayor área, no soportan pisos superiores.

Se hace constar expresamente a los efectos
105 oportunos, que dentro del ámbito de la realización des



crita, se podrán introducir cuantas modificaciones de
detalle se estimen oportunas, sin que por ello se alte-
re la esencialidad inventiva.

N O T A

En resumen, la Patente de Invención que por
110 veinte años se solicita para España y sus Provincias
de Ultramar, deberá recaer sobre las siguientes:

REIVINDICACIONES

1ª.- "SISTEMA DE CELULA-HABITACION PARA HOPE-
LES DE VIAJEROS", que esencialmente se caracteriza por
la disposición oblicua con respecto a pasillo, de la
115 línea de fachada de cada una de las diversas células-
habitaciones, que a lo largo de dicho pasillo, sucesi-
vamente, se encuentran situadas; con lo cual, se hace
posible conseguir que el cuarto de baño tenga luz y
acceso directo a una terraza y, a la vez limite con el
120 pasillo.



2ª.- "SISTEMA DE CELULA-HABITACION PARA HOTELES DE VIAJEROS", según apartado anterior, que esencialmente se caracteriza porque desde la terraza, también recibe luz y acceso el dormitorio; al que se tiene acceso desde un vestíbulo, adyacente a la línea de pasillo, y desde el cual, a su vez, se hace posible el paso al cuarto de baño.

3ª.- "SISTEMA DE CELULA-HABITACION PARA HOTELES DE VIAJEROS", según apartados anteriores, que esencialmente se caracteriza porque la disposición oblicua de la fachada de cada célula-habitación, permite disponer de un chaflán contiguo al cuarto de baño, que convenientemente cerrado, constituye un espacio adecuado para alojar tuberías de desagüe y otras, con la facilidad que supone el tener acceso a ellas, desde una puerta que da al pasillo.

4ª.- "SISTEMA DE CELULA-HABITACION PARA HOTELES DE VIAJEROS", según apartados anteriores, que esencialmente se caracteriza porque las dos chaflanes que respectivamente existen en el vestíbulo y en el dormi-



torio, permiten la realización de sendos armarios, de
grán utilidad práctica.

145 5ª.- "SISTEMA DE CELULA-HABITACION PARA HOTE-
LES DE VIAJEROS", según apartados anteriores, que esen-
cialmente se caracteriza porque el dormitorio resulta
perfectamente regular, y recibe totalmente las luces
de la terraza.

6ª.- "SISTEMA DE CELULA-HABITACION PARA HOTE-
LES DE VIAJEROS" .

Todo ello tal y como queda descrito y reivin-
dicado en la presente Memoria descriptiva, que consta
de nueve hojas foliadas y mecanografiadas por una só-
la cara, y a la que ilustran los dibujos que la acompa-
ñan.

Madrid, a 23 FEB. 1968

F.P.

ENRIQUE COLÁS HONTAN

350.870



FIGURA 1



MADRID

Handwritten signature or initials.

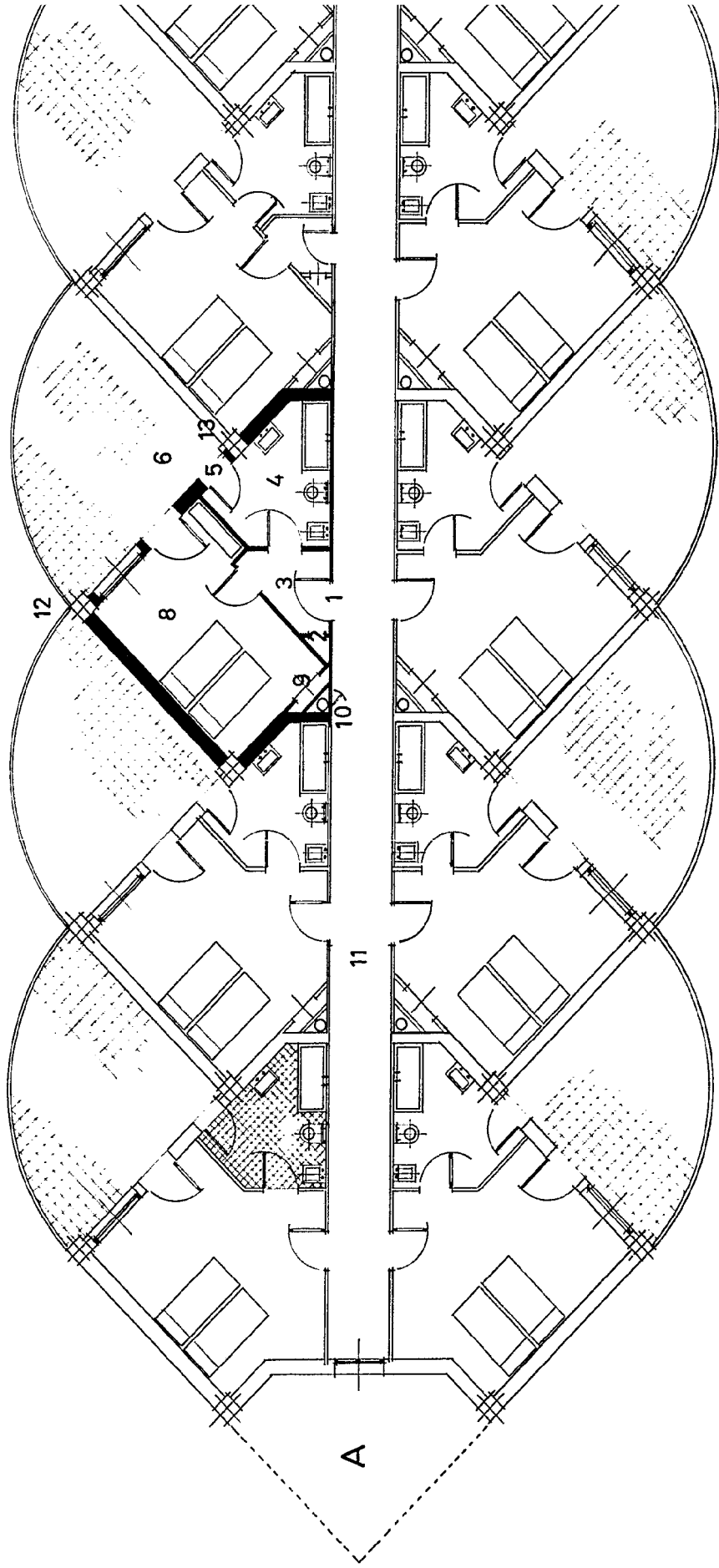
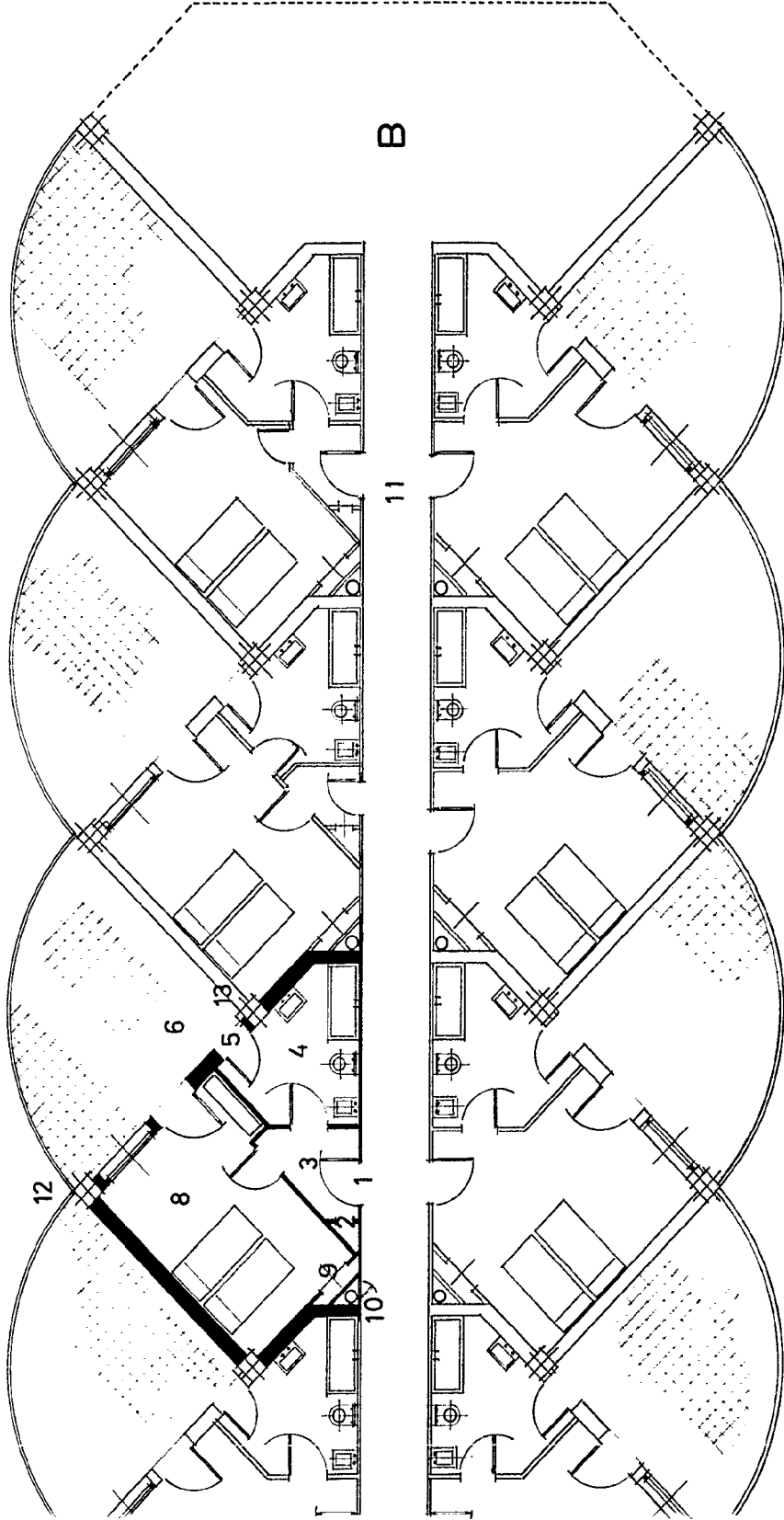
FIGURA 1

ESCALA VARIABLE

ENRIQUE COLÁS HONTAN

350.870

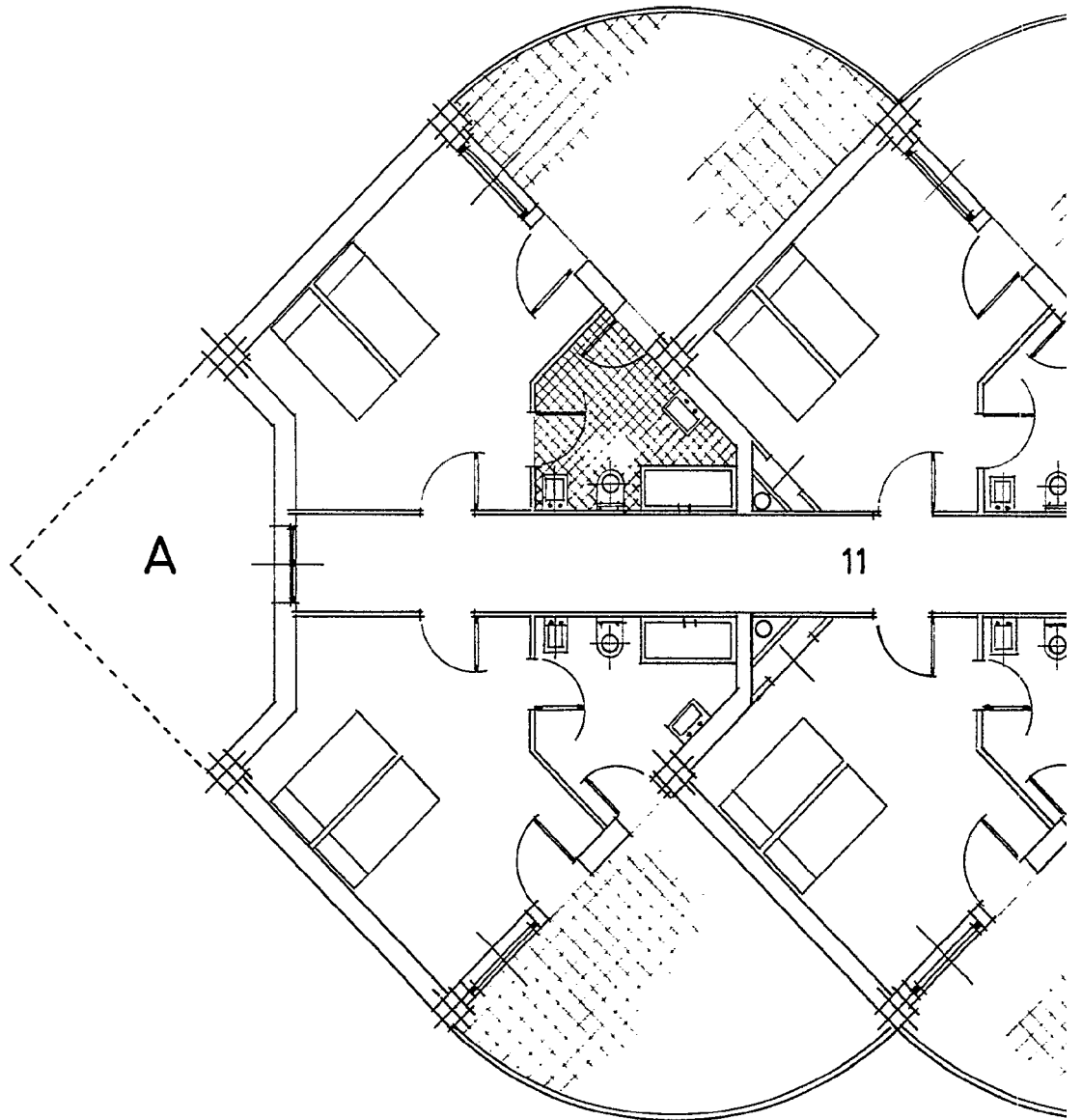



FIGURA 1



MADRID

A handwritten signature or set of initials, possibly 'J. J.', is written in the bottom right corner of the page.

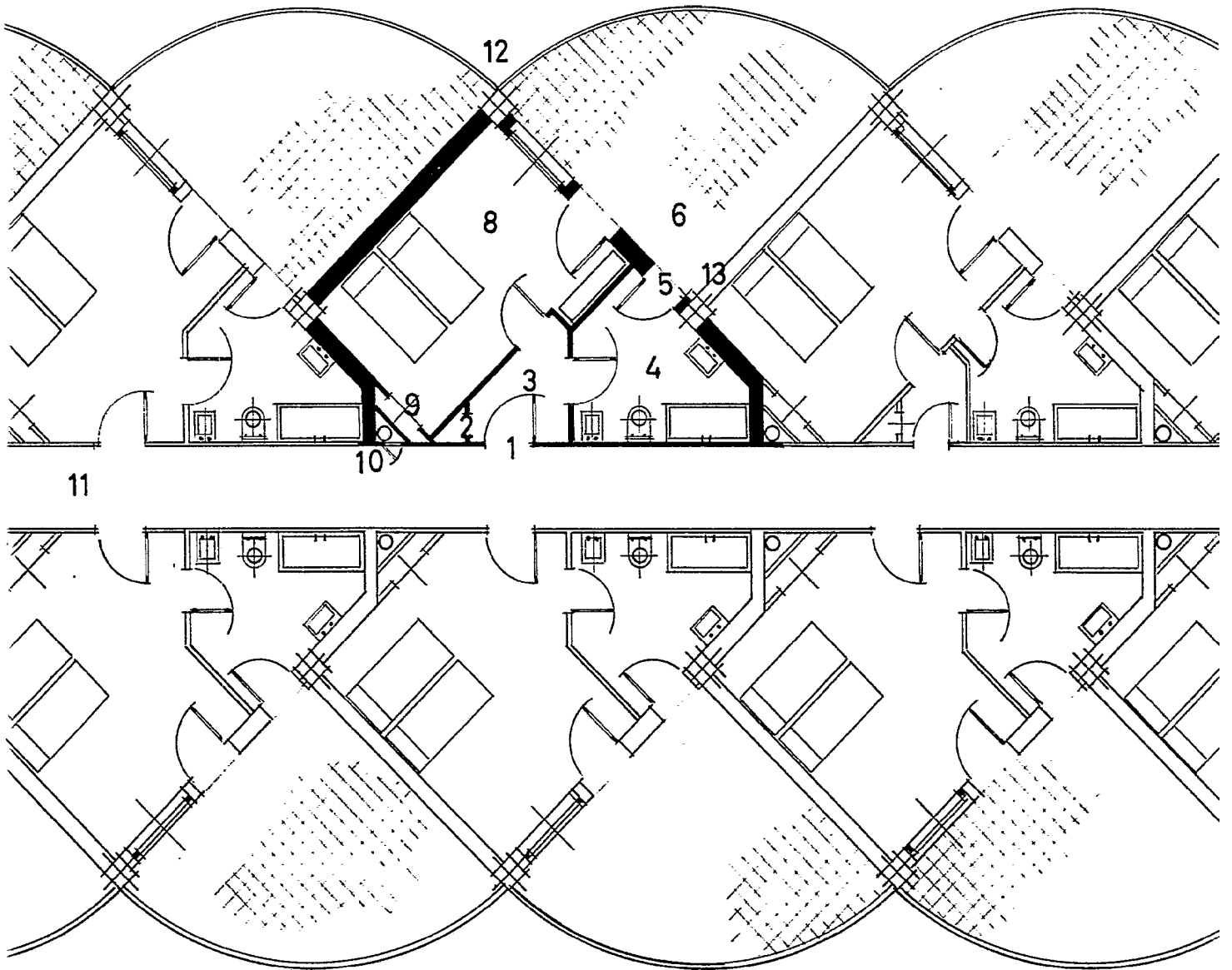
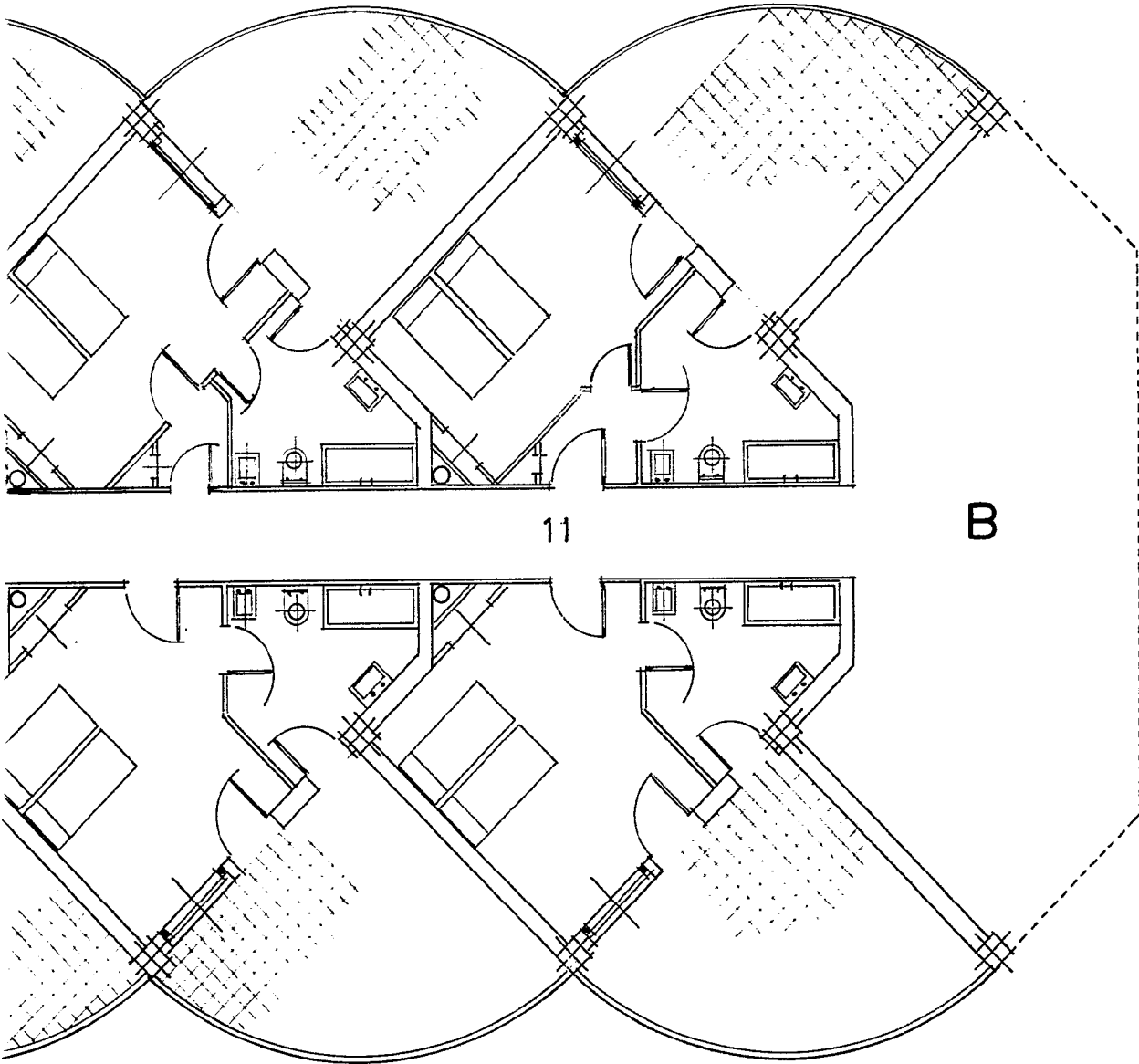
ESCALA VARIABLE

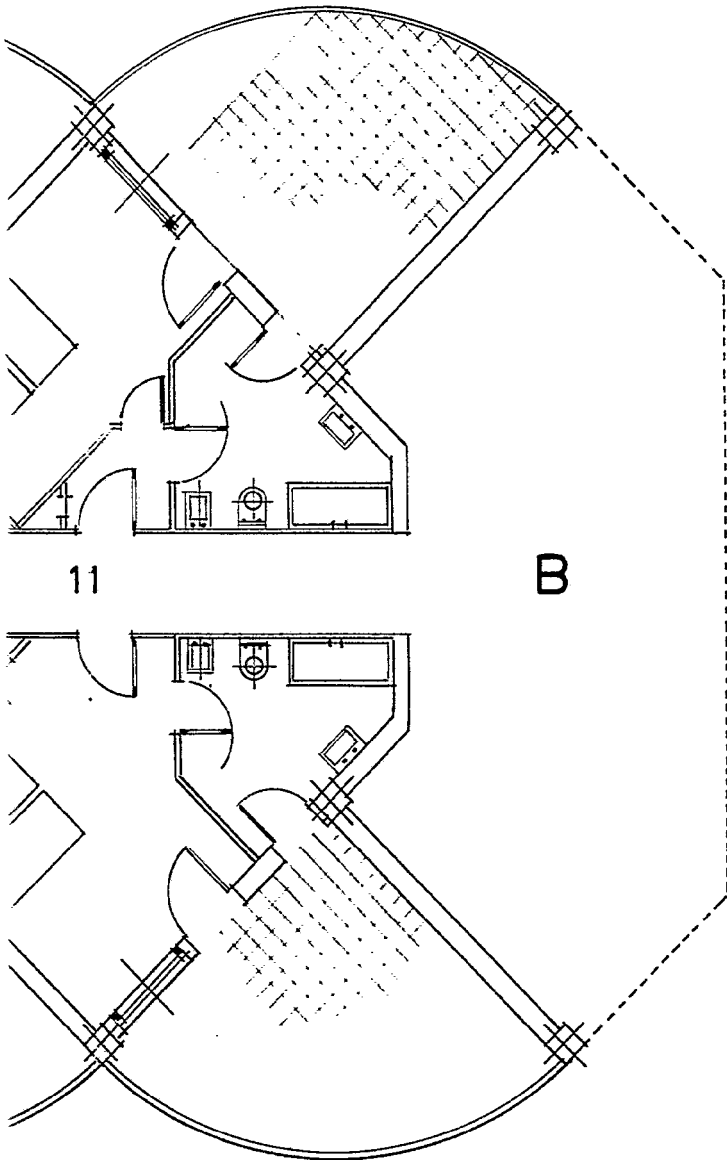

MADRID

ESCALA VARIABLE

350. s to



FIGURA . 2

ESCALA VARIABLE

350.870

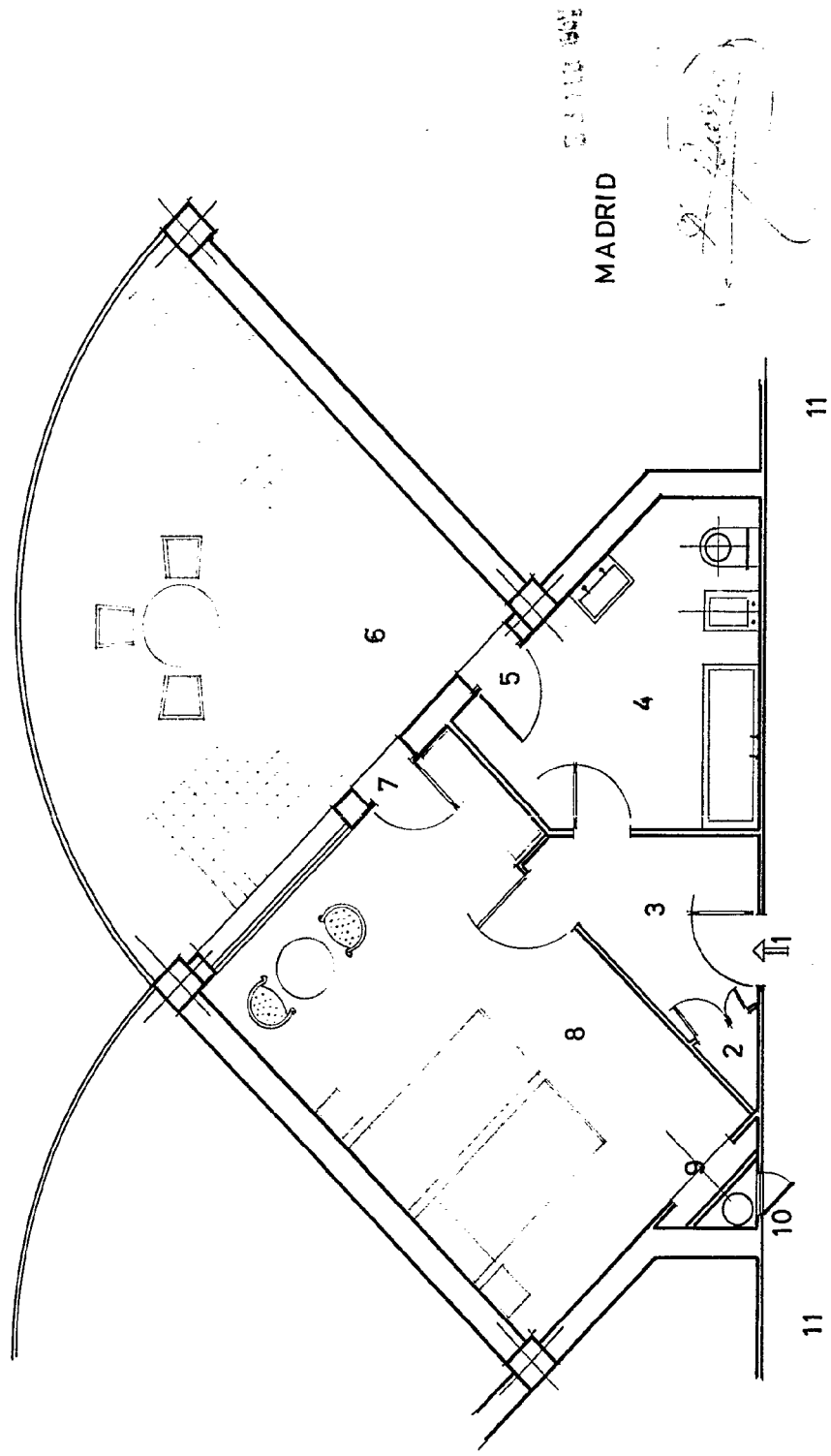
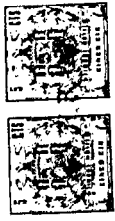

FIGURA . 2



MADRID

[Handwritten signature]

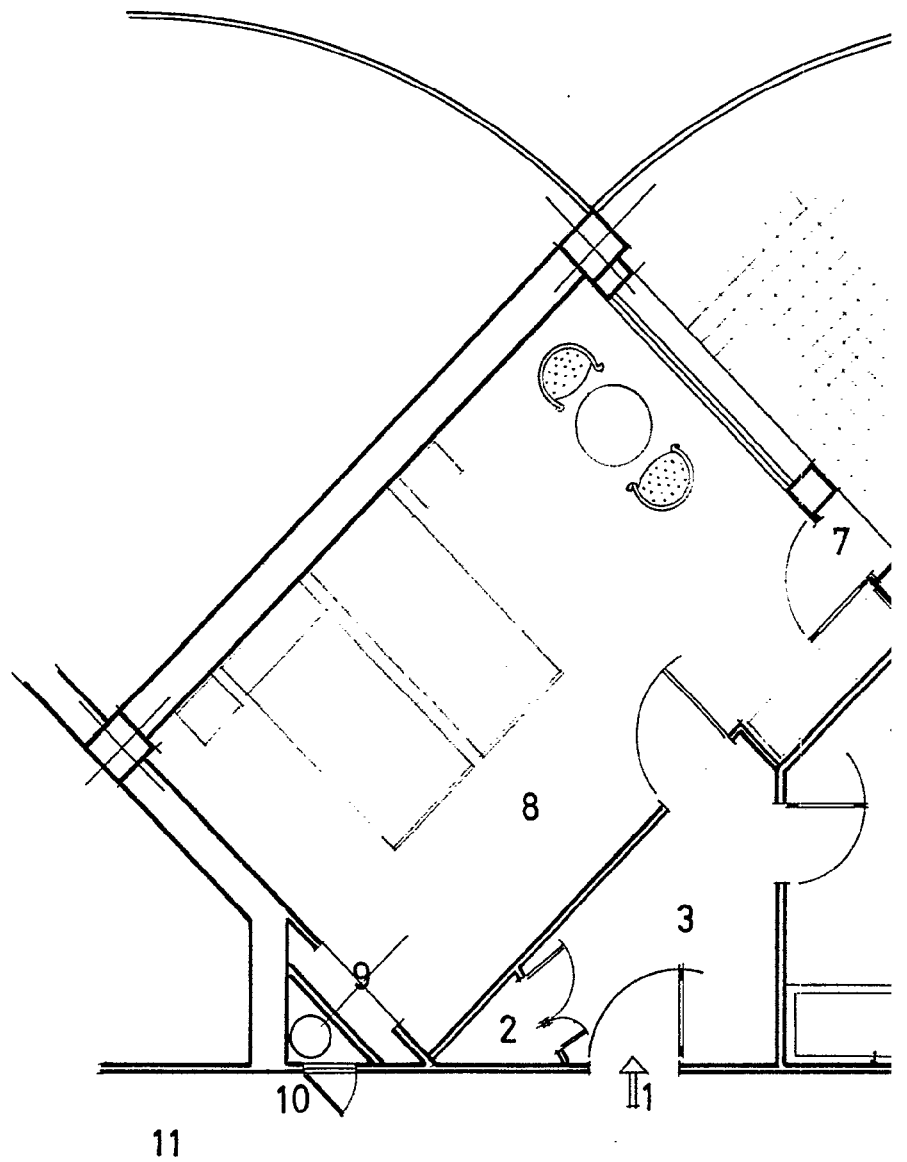
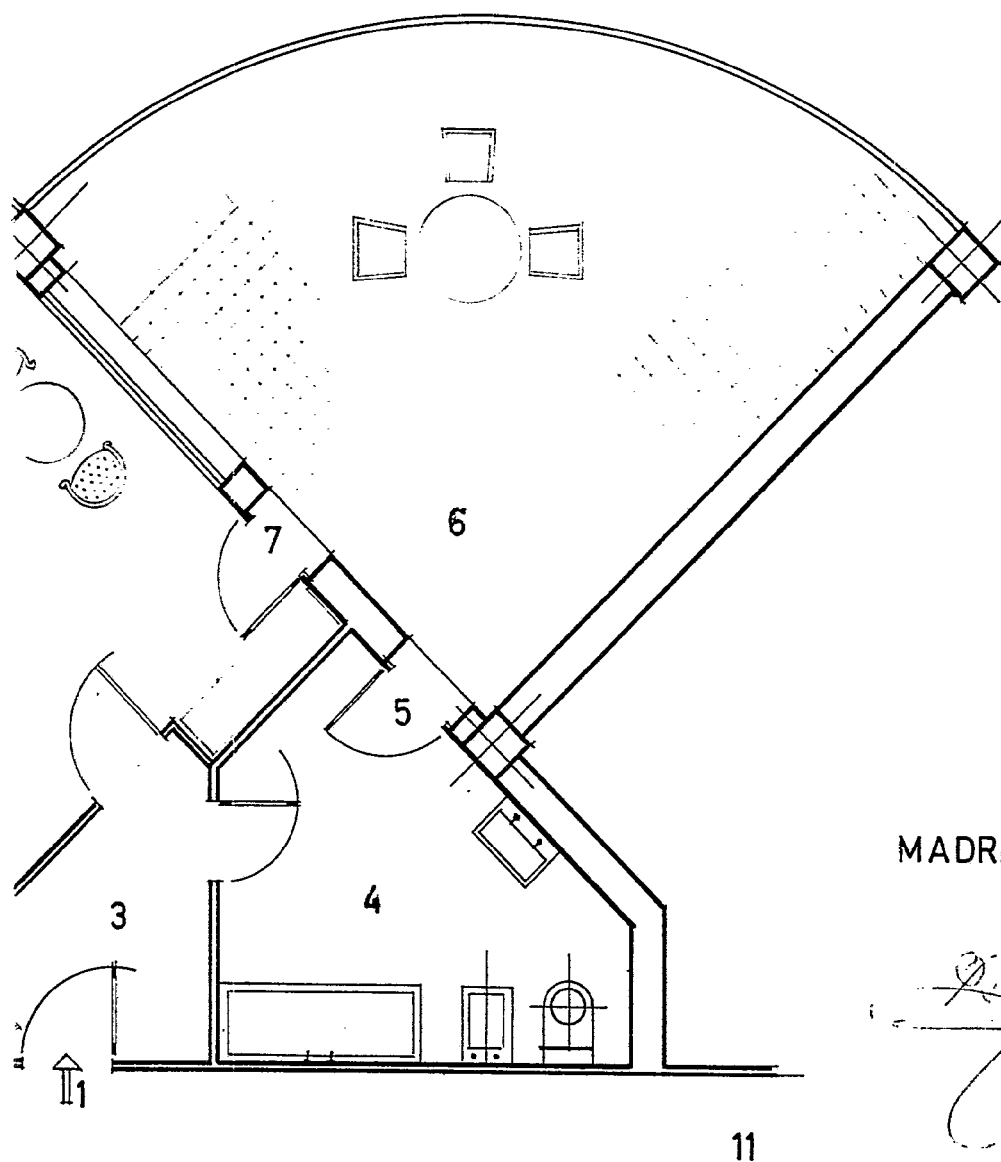
FIGURA . 2

ESCALA VARIABLE