

19 ES 21 22	11 NUMERO 285626	10 Y
	22 FECHA DE PRESENTACION 26-3-85	



ESPAÑA

MODELO DE UTILIDAD

1 OCT. 1985

30 PRIORIDADES: 31 NUMERO	32 FECHA	33 PAIS
------------------------------	----------	---------

47 FECHA DE PUBLICIDAD	51 CLASIFICACION INTERNACIONAL B65 D 55/12
------------------------	--

54 TITULO DE LA INVENCIÓN <p style="text-align: center;">"DISPOSITIVO DE JUEGO ORGANIZADO SOBRE LA TAPA DE UN RECIPIENTE".</p>	
---	--

71 SOLICITANTE (S) <p style="text-align: center;">STARLUX, S. A.</p>	
---	--

DOMICILIO DEL SOLICITANTE <p style="text-align: center;">MONTMELO (Barcelona)</p>	
--	--

72 INVENTOR (ES)	
------------------	--

73 TITULAR (ES)	
-----------------	--

74 REPRESENTANTE <p style="text-align: center;">E. GONZALEZ VACAS</p>	
--	--

EXTRACTO DEL MODELO. -

El modelo propone la aplicación de un casquete a modo de tapa complementaria sobre la tapa normal de algunos tipos de botes, formando entre dicho casquete y la tapa un recinto cerrado en el que se encuentran alojadas diversas piezas con las que se desarrolla el juego, cuyas piezas pueden comportar en su base una plaquita imantada para estabilizar la pieza en el lugar elegido.

5. -

APLICACION. -

El Modelo se destina para formar un receptáculo sobre la tapa de los botes, que contienen productos, cuyo receptáculo puede utilizarse para formar un juego o juguete.

10. -

La figura 1ª, puede considerarse como preferente.

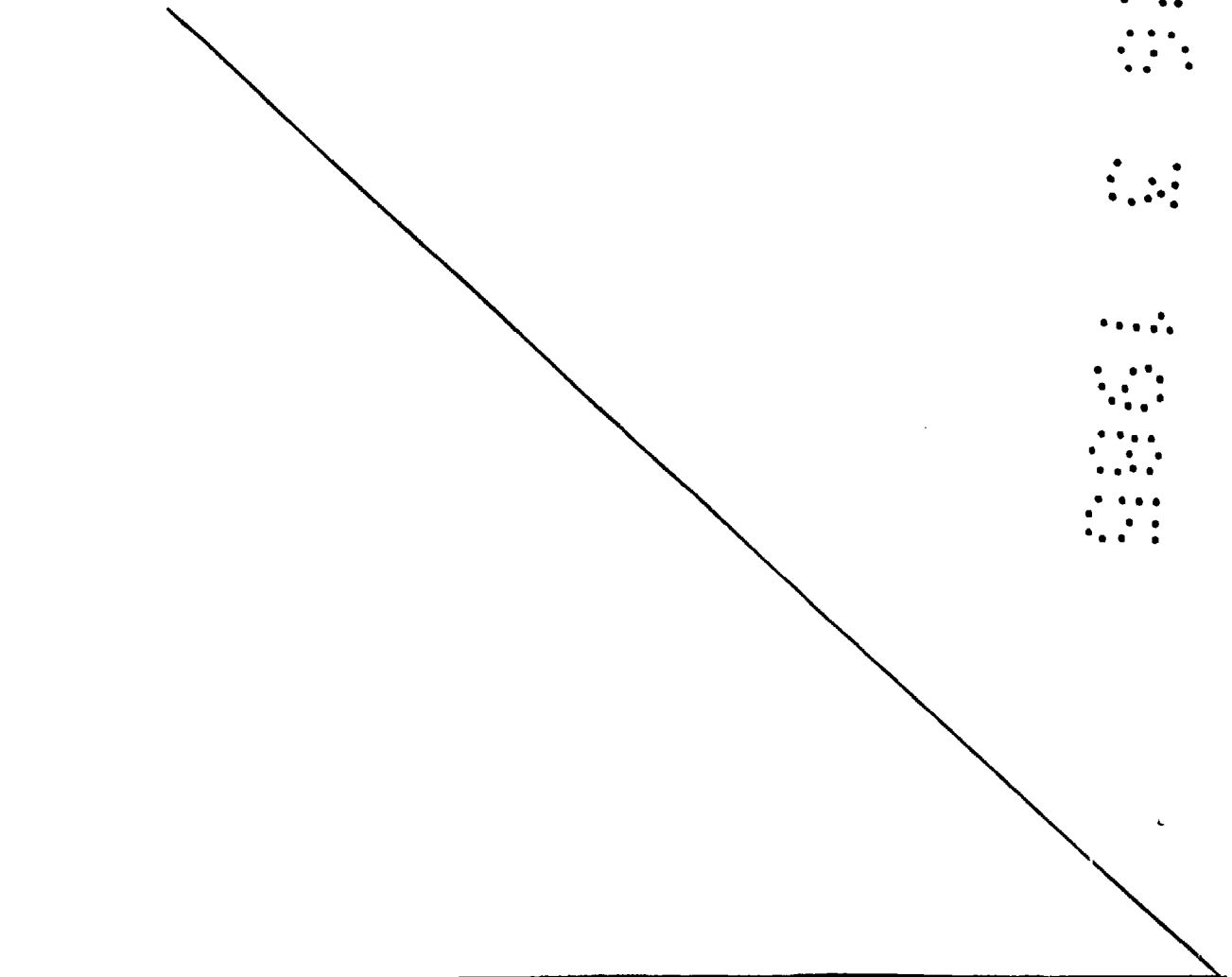

MEMORIA DESCRIPTIVA. -

El Modelo tiene por objeto, conforme indica el enunciado, un nuevo dispositivo, ventajosamente de juego o juguete, que se organiza sobre la tapa normal de un recipiente, particularmente en forma de bote.

5. -

Otro objeto del modelo es el de formar sobre la tapa normal de los botes un receptáculo mediante la adición sobre dicha tapa de un casquete transparente, en cuyo receptáculo se organiza el juego, para lo cual sobre el plano superior de la tapa del bote se encuentra marcado por cualquier procedimiento adecuado, el gráfico correspondiente a un tablero de juego -por ejemplo- el juego de "las tres en raya", un laberinto, una carrera de vehículos, representados por fichas que, incluso pueden comportar una masa magnética para estabilizarlas en el punto elegido.

10. -

15. -

Estas fichas se moverán de acuerdo con el valor de las diversas tiradas de uno ó más dados.

Se comprende que los juegos a organizar sobre cada tapa pueden ser muy variados y ventajosamente en el lado inferior de la tapa pueden insertarse indicaciones relativas a las normas para la práctica del juego en cada caso.

20. -

La característica esencial del Modelo, reside en la formación de un receptáculo sobre la tapa de los botes adaptando ajustadamente, sobre dicha tapa, un casquete aplanado, con preferencia pero nó exclusivamente, de material plástico transparente. El recinto formado tiene por base la propia tapa que cierra el bote,

25. -

generalmente de hojalata sobre la que está marcado el tablero correspondiente al juego que en cada caso se ha de practicar y las piezas o fichas utilizadas para la práctica del juego, pueden tener incrustadas en su base pequeñas masas ferromagnéticas que aseguran su posición sobre la tapa de hojalata que cierra el bote.

5. -

Otros detalles relacionados con los beneficios y con las características del Modelo, se irán poniendo de manifiesto en el transcurso de la descripción siguiente en la que simultáneamente se comentan los dibujos que a título de ejemplo no limitativo se acompañan.

10. -

En éstos dibujos:

La figura 1ª representa en elevación, con sección por un plano vertical, la tapa de un bote sobre la que se encuentra superpuesto el casquete adicional comentado formando un recinto, en cuyo interior se organiza la disposición deseada, bien sea un juego, un juguete o bien para otros fines.

15. -

La figura 2ª, representa las mismas disposiciones vistas en planta.

La figura 3ª, representa una pieza de configuración caprichosa que puede ser utilizada como ficha para practicar el juego.

20. -

Comentando ahora éstos dibujos, se hace la aclaración de que, mediante el nº -1- se designa en general la tapa que cierra el bote, ventajosamente construida en hojalata, cuya tapa, en su plano superior -2- tiene marcadas por cualquier medio adecuado, dibujos y signos que representan un tablero de juego y por el plano inferior -3- puede tener impresas las instrucciones para la práctica

25. -

tica del juego.

El número -4- representa el casquete, transparente que puede ser más ó menos aplanado, el cual se adapta ajustadamente por cualquier medio adecuado sobre la tapa de hojalata, ventajosamente sobre el bordón periférico -5- que la circunda .

5. -

Para llevar el juego a la práctica, pueden utilizarse dados (no representados), bolas, fichas u otras piezas adecuadas por ejemplo, conforme representa la figura 3ª, la pieza está formada por un núcleo de material plástico -6- terminada superiormente en un vástago -7-, cuya pieza puede tener incorporada una masa magnética -8- que asegura la retención de las fichas sobre la superficie de la tapa -1- .

10. -



El Modelo prevé igualmente, la posibilidad de formar en la tapa un juego laberíntico a base de pequeñas bolas que deslizan por canales ó surcos que pueden preverse sobre la tapa del bote.

15. -



Esencialmente éstas son las características más destacadas del objeto que constituye el presente Modelo de Utilidad, el cual no queda limitado rigurosamente a los detalles exactos de esta exposición, ya que al ser llevado a la práctica, cabe introducir en él todas aquellas modificaciones de detalle que las circunstancias y la práctica pudieran aconsejar, siempre que con las variaciones que se introduzcan no se cambie, altere o modifique la esencialidad del objeto descrito.

20. -

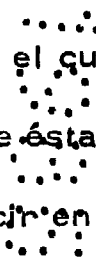

NOTA

25. -

Se declara como de propiedad y novedad para todo el terri-

torio español, el contenido de las siguientes :



20
21
22
23
24

REIVINDICACIONES

5.- 1ª. - Dispositivo de juego organizado sobre la tapa de un recipiente, que está formado por un casquete aplanado (4), ventajosamente transparente, que se adapta, ajustadamente, sobre la tapa (1) normalmente de hojalata, del tipo utilizado para cerrar botes, creando entre dicha tapa y el casquete un recinto en el que se encuentran alojadas las distintas piezas (6) con las que el juego se lleva a la práctica.

10.- 2ª. - Dispositivo de juego organizado sobre la tapa de un recipiente, según nota 1ª, que se caracteriza porque el plano superior (2) de la tapa (1) facultativamente presenta depresiones formando pistas y tiene marcados dibujos convencionales formando el tablero de juego.

15.- 3ª. - DISPOSITIVO DE JUEGO ORGANIZADO SOBRE LA TAPA DE UN RECIPIENTE.

Todo ello, conforme se describe y reivindica en la presente memoria descriptiva, que consta de SIETE hojas escritas a máquina por una sóla de sus caras y dibujos que la ilustran.

Madrid, 26 de marzo 1. 985

E. GONZALEZ YACAS

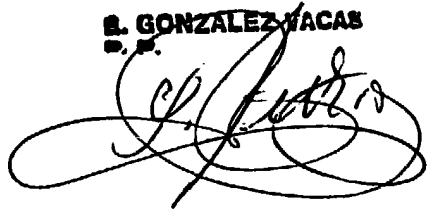
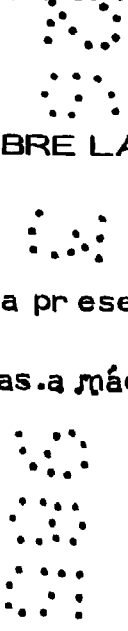



FIG.1

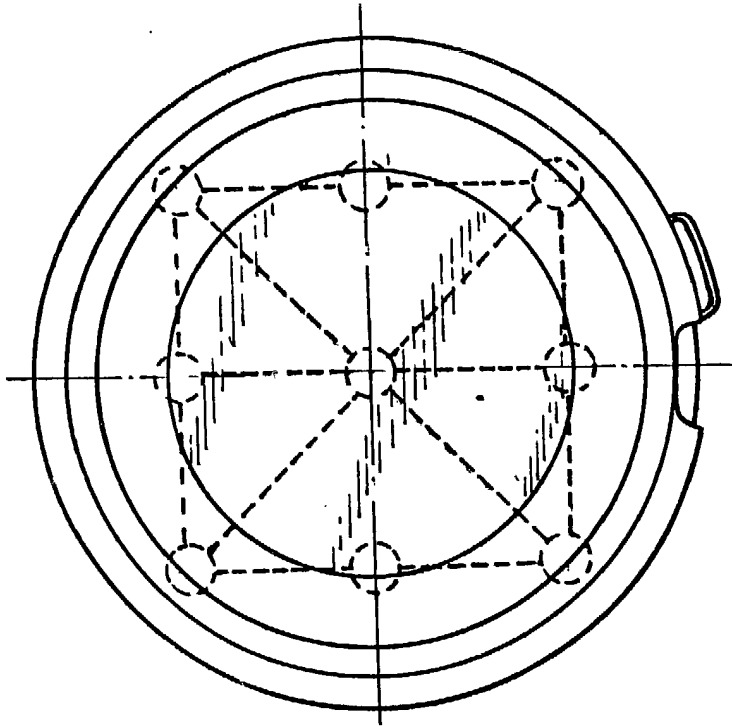

FIG.2

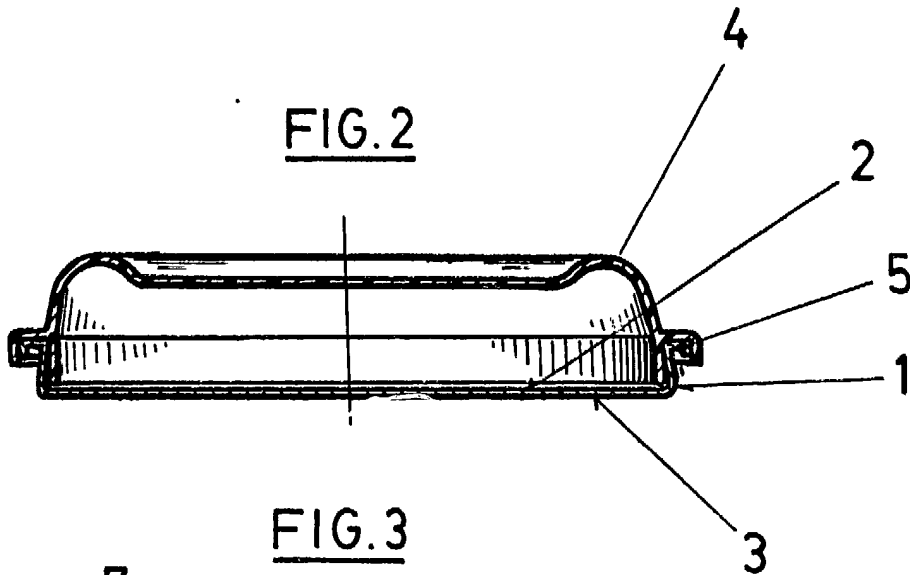
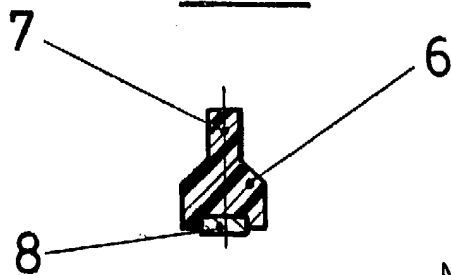

FIG.3



MADRID 26 Marzo 1. 985

G. GONZALEZ YANES
P. P.