

(10) ES (11) (12) (13)	NUMERO 281445	(16) Y
	FECHA DE PRESENTACION 18 SET. 1984	



ESPAÑA

MODELO DE UTILIDAD

16 MAYO 1985

(30) PRIORIDADES: (31) NUMERO	(32) FECHA	(33) PAIS
----------------------------------	------------	-----------	----------------

(47) FECHA DE PUBLICIDAD	(51) CLASIFICACION INTERNACIONAL F06B 1/08
--------------------------	--	----------------

(54) TITULO DE LA INVENCIÓN "MARCO PARA PUERTAS"
--	-------------------------

(71) SOLICITANTE (S) SANPEX, S. A.
--	----------------

BOMICILIO DEL SOLICITANTE SAN VICENTE DEL RASPEIG (Alicante), C/ Partida de Canastell, 405
--

(72) INVENTOR (ES)

(73) TITULAR (ES)

(74) REPRESENTANTE D. MANUEL DE ARPE FERNANDEZ, Agente Oficial Propiedad Industrial

M E M O R I A D E S C R I P T I V A
 = = = = =

El presente modelo de utilidad se encuentra referido a un marco para puertas perfeccionado de facil fabricación y montaje.

5.- La fabricación y montaje de marcos para puertas exigen pluralidad de operaciones que tienden a provocar un elevado coste final de estos elementos de construcción. Es pues objeto de la presente invención el desarrollo de un marco para puertas y similares de facil fabricación y montaje.

10.- Estas y otras ventajas de la presente invención resultaran más claramente de la siguiente descripción, realizada con la ayuda de la lámina de dibujos adjunta, en la que:

15.- En la figura única se representa una vista en planta superior seccionada de unos de los tramos constitutivos del marco.

20.- Cada una de las tres piezas superior y laterales que conforman el marco, están constituidas por otras tres piezas 1, 2, 3, fabricadas en aglomerado revestido en madera y tratado con barniz incoloro.

Las piezas 1 y 2 llevan practicadas sendas ranuras longitudinales 4 y 5, de altura y profundidad distintas.

25.- La pieza 3, intermedia, de idénticas características en cuanto a material y tratamiento se refiere, lleva practicada posteriormente una ranura longitudinal 6, mientras que anteriormente presenta un escalonamiento

30.- superior 7, y más inferiormente una entalla 8, en la que se introduce una banda 9, de caucho que asegura el cierre hermético de la puerta montada en el marco que se constituye.

35.- Las piezas 1, 2 y 3 se unen por machihembrado mediante introducción de los salientes de la 3, en las ranuras 4 y 5 de la 1 y 2 y pegadas todas ellas mediante el uso del adhesivo adecuado.:

40.- Los tramos así constituidos que conforman el marco, se cortarán por sus extremos convenientemente a inglete para que se verifique la unión entre tramos superior y laterales mediante los elementos adecuados de fijación.

Superior y lateralmente se dejarán vanos entre las piezas constitutivas del marco para asiento del cerco de albañilería.

45.- Será factible a adición de pernios 10, en uno u otro tramo vertical del marco para el servicio.

50.- Suficientemente descrito que nos es el objeto del modelo de utilidad que nos ocupa, que lo es solamente a título de ejemplo y una de las múltiples formas de realización a que en la práctica puede llegarse tomando como fundamento en su construcción el descrito en la presente memoria, únicamente nos resta señalar que las modificaciones de forma, tamaños, materiales empleados u otras no fundamentales, no deben ser consideradas variaciones que afecten a su esencialidad.

N O T A

= = = =

- 55.- El modelo de utilidad descrito recaerá pues, sobre las siguientes reivindicaciones:
- 1ª.- "MARCO PARA PUERTAS", caracterizado por cuanto, los tramos superior y laterales están constituidos por tres piezas fabricadas en aglomerado revestido en ma
- 60.- dera y tratado con barniz incoloro, dos de las cuales, la anterior y posterior de dimensiones y configuración convenientes, llevan practicadas sendas ranuras longitudinales de altura y profundidad distintas, mientras que la intermedia, de idénticas características en cuanto a material y tratamiento se refiere, llevará practicada pos
- 65.- teriormente una ranura longitudinal, mientras que anteriormente presenta un escalonamiento superior y una entalla longitudinal situada más inferiormente, en cuya entalla se introduce una banda de caucho que asegura el cierre hermético de la puerta montada en el marco que se constituye; uniéndose dichas piezas por machihembrado mediante introducción de los salientes de la intermedia en las ranuras de las otras y pegadas mediante el uso del adhesivo adecuado, cortándose el conjunto convenientemente a inglete por sus extremos para que se verifique la
- 70.- unión entre los tramos superior y laterales mediante los elementos adecuados de fijación; dejando superior y lateralmente vanos entre las piezas del conjunto así constituido para asiento del cerco de albañilería y siendo factible la adición de pernios en uno u otro tramo vertical del marco según la apertura a izquierda o derecha de la
- 75.- puerta montada.
- 80.-

2ª.- "MARCO PARA PUERTAS".

85.- Todo ello, tal y conforme queda descrito representado y reivindicado.

88.- Esta memoria consta de cinco hojas mecanografiadas y foliadas por una sola de sus caras conteniendo un total de ochenta y ocho líneas.

MADRID A 14 DIC 1984

MANUEL DE ARPE...
P/B

.....

.....

.....

.....

.....

.....

.....

D I S E Ñ O

=====

DE UN MODELO DE UTILIDAD, A FAVOR DE LA FIRMA
SANPEX, S. A., DOMICILIADA EN SAN VICENTE DEL
RASPEIG (ALICANTE), C/ PARTIDA DE CANÀSTELL,
405, POR: "MARCO PARA PUERTAS".

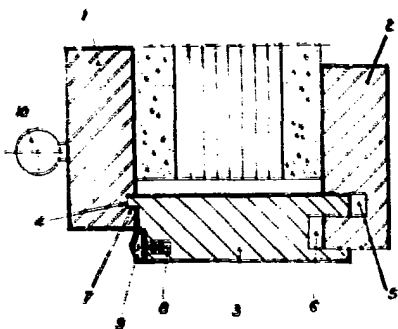

Escala variable.

MADRID A 14 DIC 1984

MANUEL DE ARPE

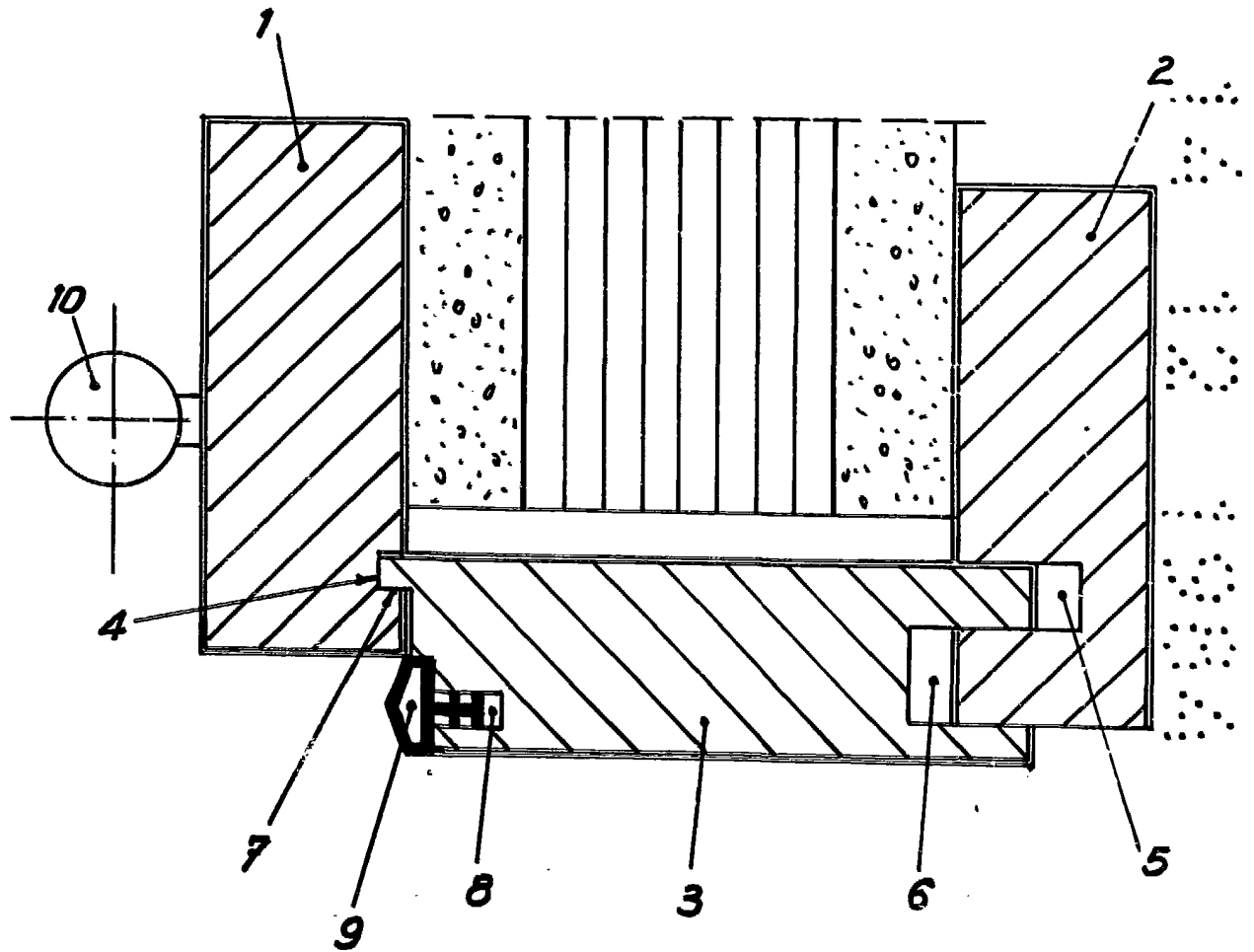

Madrid, 9 4 DIC. 1984

MANUEL DE ARPE
P. P.

ESCALA VARIABLE