

MINISTERIO DE INDUSTRIA  
REGISTRO DE LA PROPIEDAD INDUSTRIAL



ESPAÑA

229279

19 ES	11	NUMERO	10 Y
	21		
	22	FECHA DE PRESENTACION	

229279

MODELO DE UTILIDAD

30 PRIORIDADES:	31 NUMERO	32 FECHA	33 PAIS
-----------------	-----------	----------	---------

47 FECHA DE PUBLICIDAD	51 CLASIFICACION INTERNACIONAL F05G
------------------------	--

64 TITULO DE LA INVENCION "CAJA DE CAUDALES MEJORADA"
--

71 SOLICITANTE (S) D. MANUEL FABREGAS DE PALAU
---

DOMICILIO DEL SOLICITANTE Sor Eulalia Anzizu, nº 40 - 2ª casa 1ª 1ª	BARCELONA-17
--	--------------

72 INVENTOR (ES)
------------------

73 TITULAR (ES) D. MANUEL FABREGAS DE PALAU
--

74 REPRESENTANTE D. JAIME ISERN CUYAS, Agente Oficial de la Propiedad Industrial.
--

MEMORIA DESCRIPTIVA

5. El presente modelo de utilidad se refiere a una caja de caudales mejorada, del tipo que comprende departamentos adicionales secretos accesibles a través de las paredes amovibles de la caja.

10. La caja de caudales en cuestión ha sido ideada y realizada de manera que, a diferencia de las cajas conocidas en las que los departamentos secretos son fijos, presenta la ventaja de que tales departamentos son amovibles y pueden ser acoplados a voluntad, ya sea a ambos laterales, formando una "T" o en cruz.

15. En razón de todo ello, la caja de caudales de referencia se caracteriza esencialmente por el hecho de estar provista en sus laterales abiertos de unas guías para departamentos amovibles que presentan pestañas que se combinan con dichas guías, a cuyos departamentos se accede mediante la extracción de unas paredes previstas en el interior de la caja la cual comprende unas paredes aplicables exteriormente cuando no se utilizan los departamentos amovibles y anclables en el muro. La caja comprende elementos de anclaje en el muro previstos también en los departamentos amovibles. En la caja la puerta es asimismo amovible mediante articulaciones tipo cerrojo.

25. Para facilitar la explicación más detallada y la comprensión de lo expuesto, se acompañan dos hojas de dibujos en los que se ha representado un caso práctico de realización que se cita tan sólo a título de ejemplo no limitativo del alcance de la presente invención.

En dichos dibujos:

La figura 1 es una vista en perspectiva de la caja en la que se muestra una de las paredes amovibles y anclables en el muro.

5. La figura 2 corresponde a una vista en perspectiva en la que se ilustra uno de los departamentos amovibles.

La figura 3 es una vista en sección alzada esquemática de la caja.

10. Y la figura 4 es un detalle en perspectiva que ilustra la disposición de la articulación tipo cerrojo que permite la amovilidad de la puerta de la caja de caudales.

15. De acuerdo con los dibujos, la caja de caudales que se describe, designada en general con -1-, consiste en un cuerpo paralelepípedo rectangular metálico resistente cuyas paredes laterales -2- presentan sendas aberturas, estando provista superiormente la caja de un elemento -3- para anclaje en el muro.

20. La caja presenta en sus paredes laterales unas guías -4- para el acoplamiento de unos departamentos -5- constituidos por sendos cuerpos laminares metálicos resistentes que presentan pestañas -6- que se aplican a dichas guías, estando dotados dichos departamentos de elementos -3- como los de la caja para anclaje en el muro.

25. La caja comprende una paredes -7- que se fijan amoviblemente en el interior de la misma por cualquier medio, tal como adhesivo, imanes u otros y que cierran eventualmente las aberturas de las paredes -2- para per-

mitir el acceso a los departamentos -5-.

5. La caja de caudales comporta asimismo unas paredes -8- de un material adecuado resistente que se aplican amoviblemente por deslizamiento sobre las guías -4- para cerrar las paredes -2- cuando no se utilizan los departamentos -5-, cuyas paredes -8- están dotadas de una pestaña -9- para el anclaje en el muro.

10. La caja de caudales está dotada de una puerta -10- que es amovible mediante dos cerrojos interiores, designados en general con -11- y que comprenden el oportuno cuerpo cilíndrico -12- y un vástago -13- desplazable por el mismo, cuyo vástago comporta un tornillo -14- de guía por la abertura -15- del cuerpo -12-, cuyo vástago es aplicable en un orificio -16- previsto en el fondo y en la pared superior de la caja y es retenible con posibilidad de articulación mediante el tornillo -14-. La puerta -10- comprende la oportuna cerradura -17- provista del conveniente sistema de combinación.

20. Queda previsto que las paredes superior e inferior de la caja estén constituidos como las laterales es decir que estén abiertas y provistas de las guías -4- para el acoplamiento de departamentos adicionales secretos -5-, con las ventajas que ello supone.

25. Por lo demás, debe hacerse constar que el modelo, dentro de su esencialidad, puede ser llevado a la práctica en otras formas de realización que difieran tan sólo en detalle de la indicada únicamente a título de ejemplo, a las cuales alcanzará asimismo la protección que se recaba. Por tanto, podrá fabricarse la caja de cauda-

les mejorada de referencia en cualquier configuración y tamaño y con los materiales más convenientes por quedar todo ello comprendido en el espíritu de las siguientes reivindicaciones.

5.

= . =

N O T A

Descrito el objeto del presente invento se declaran como no divulgadas ni practicadas en España las siguientes reivindicaciones.

10.

1.- Caja de caudales mejorada, del tipo que comprende departamentos adicionales secretos accesibles a través de las paredes amovibles de la caja, caracterizada esencialmente por el hecho de que los departamentos son amovibles mediante pestañas previstas en los mismos y deslizantes por guías de sección en L situadas exteriormente en las paredes abiertas de la caja que comporta paredes exteriores amovibles asimismo deslizantes por dichas guías para cerrar las citadas paredes cuando no se acoplan los departamentos, cuya caja comprende asimismo unas paredes interiores amovibles para cerrar las paredes abiertas a las que se adosan dichas paredes interiores, estando provista la caja, los departamentos y las paredes amovibles exteriores de pestañas para el anclaje en el muro.

15.

20.

25.

2.- Caja de caudales mejorada, según la reivindicación anterior, caracterizada por el hecho de que la puerta se articula amoviblemente a la caja mediante dos cerrojos previstos en la cara interna de la puerta y cuyos vástagos son introducibles en respectivos orificios del fondo y de la pared superior de la caja y retenibles

mediante un tornillo guiado en la abertura del cuerpo del cerrojo.

2.- Caja de caudales mejorada.

5. Según se describe y reivindica en la presente memoria descriptiva que consta de 6 páginas foliadas y escritas a máquina por una sola de sus caras, acompañadas de los dibujos reglamentarios.

Madrid, a 14 JUN. 1977

p.a.

JAIMÉ ISERRA

~~P. P.~~

dv.

FIG. 1

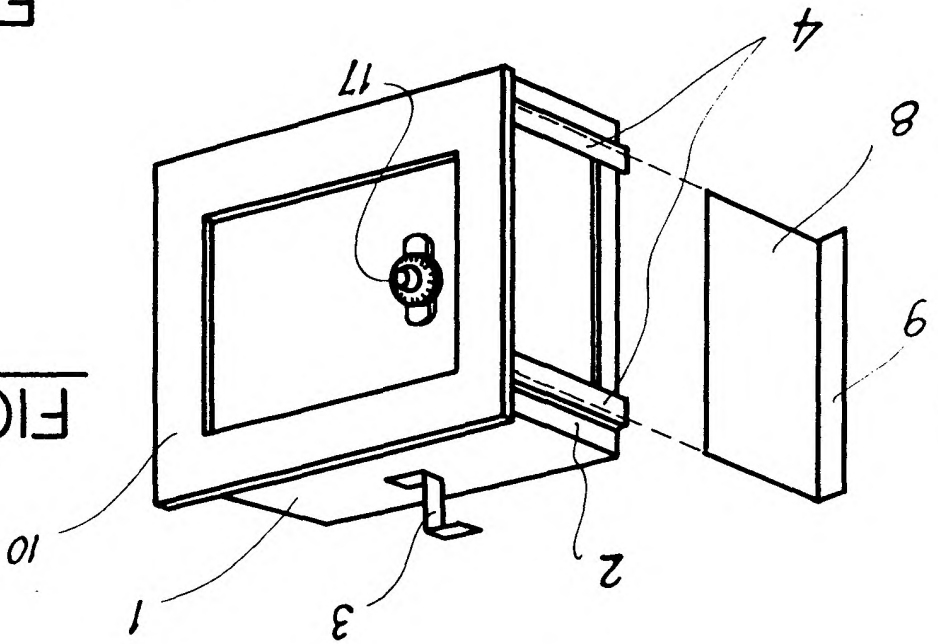

FIG. 3

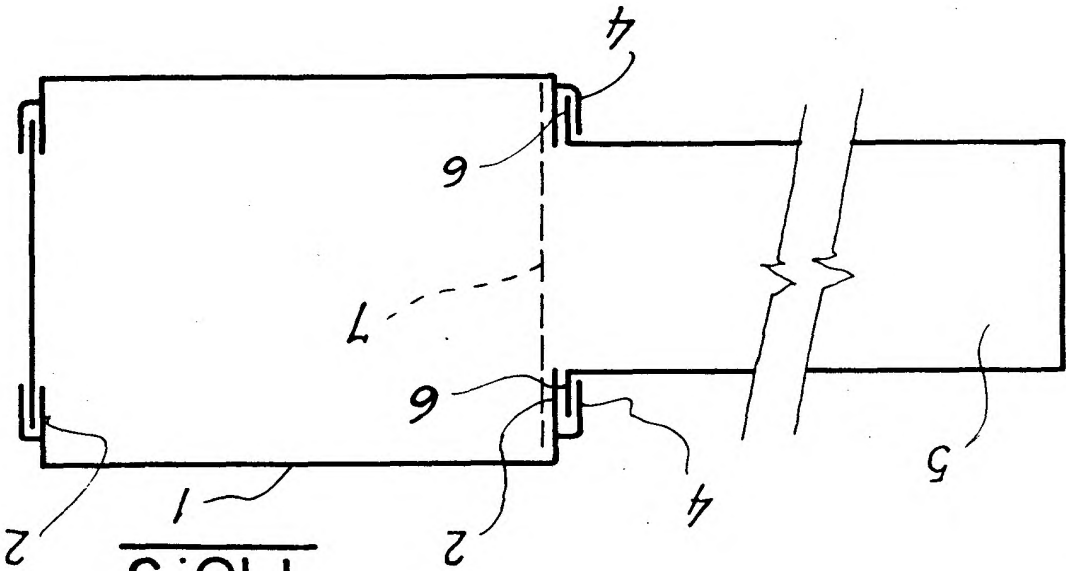
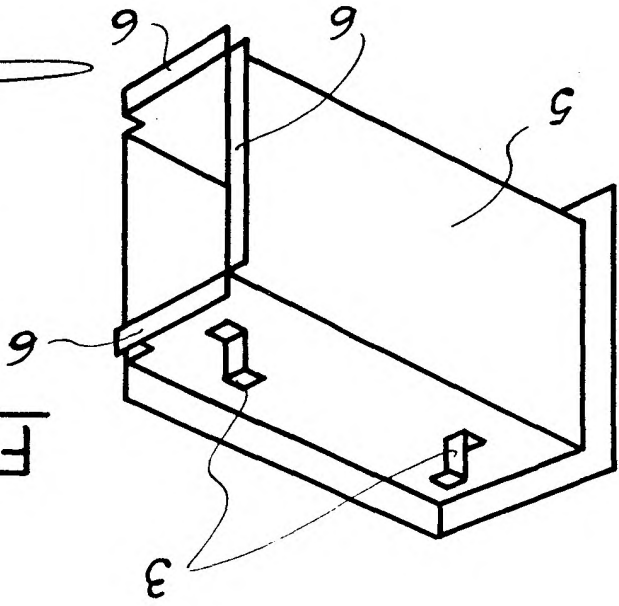

FIG. 2



Madrid, a 14 JUN. 1977  
DAIME ISEBNA  
p. a.  
DAIME ISEBNA

DAIME ISEBNA

FIG. 4

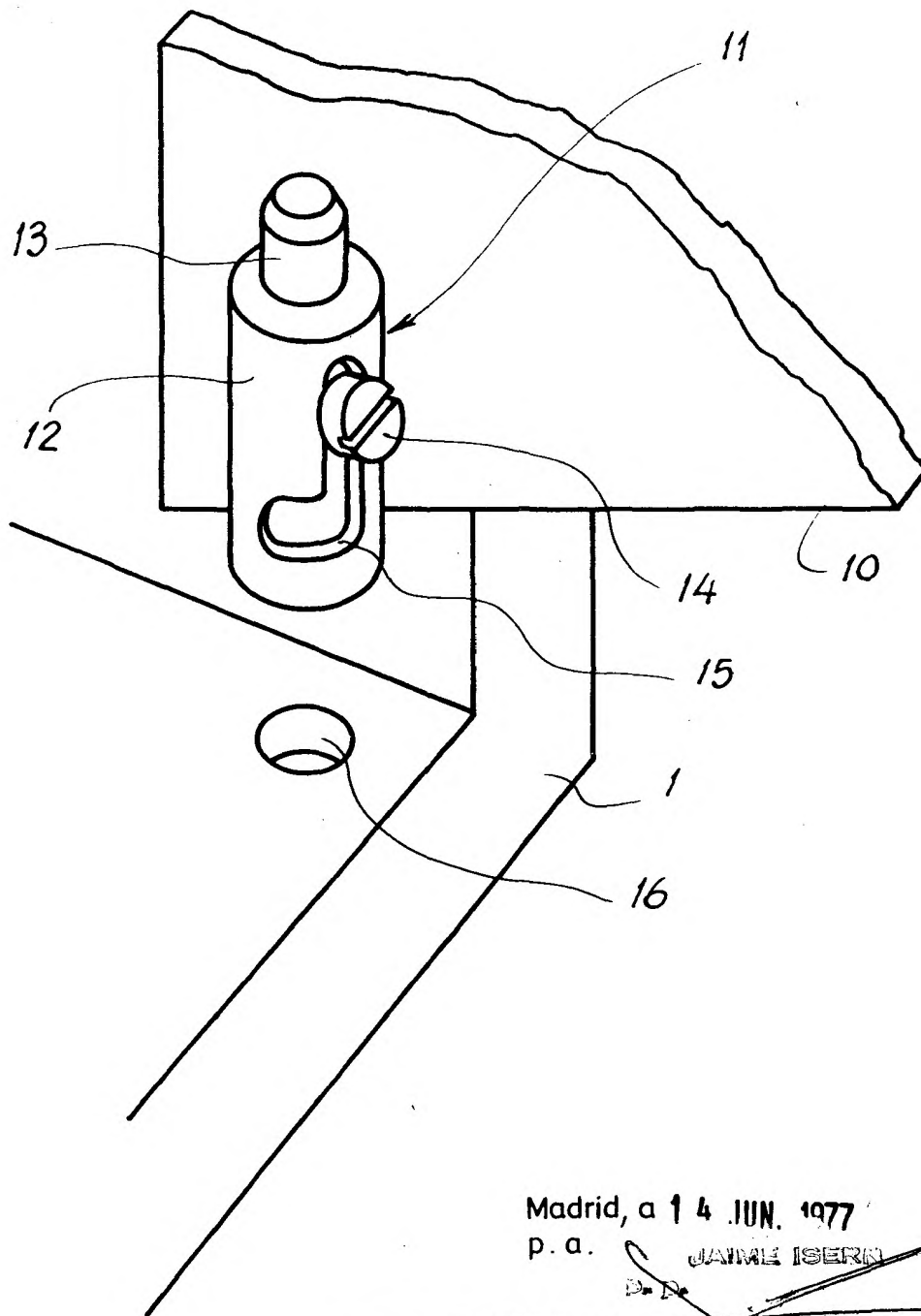

Madrid, a 14 JUN. 1977  
p. a.

JAIMÉ ISERN  
D. P.