



ESPAÑA

19 ES	11	NUMERO	22 4820	10 Y
	21			
	22	FECHA DE PRESENTACION	30 noviembre 1976	

MODELO DE UTILIDAD

30 PRIORIDADES:	32 FECHA	33 PAIS
31 NUMERO		

47 FECHA DE PUBLICIDAD	51 CLASIFICACION INTERNACIONAL
	A 63 F

54 TITULO DE LA INVENCIÓN
"TABLERO PARA JUEGOS".

71 SOLICITANTE (S)
ENRIQUE BORRÁS Y CIA., S.R.C.

DOMICILIO DEL SOLICITANTE
Mataró (Barcelona), Calle San Agustín, 35-43

72 INVENTOR (ES)

73 TITULAR (ES)

74 REPRESENTANTE
Don Ignacio PONTI GRAU

La presente invención se refiere a un tablero para juegos, de constitución muy sencilla y mucho más resistente que los conocidos hasta ahora.

5 En múltiples juegos de sobremesa se utilizan tableros de cartón plegables, sobre una de cuyas caras aparece una lámina con los gráficos adecuados al juego. Este tipo de tableros resultan muy endebles y se inutilizan fácilmente. Por otra parte, cuando se ha pretendido dar mayor consistencia a los mismos, ha sido a partir de
10 la utilización de placas muy gruesas de cartón, lo cual los encarece notablemente.

Estos inconvenientes han sido superados por medio del tablero objeto de la invención, en cuya realización se consigue compaginar la resistencia y la sencillez.

15 El tablero en cuestión consta de una placa dotada de una línea intermedia de plegado, por lo menos, de cuya placa parten unas solapas plegables y abatibles contra el dorso, dejando libre la línea intermedia de plegado.

Más concretamente la placa está dotada de dos
20 solapas en cada uno de los lados opuestos, en tanto que de los lados adyacentes están dotados de unas pestañas plegables las cuales se pliegan sobre las solapas descritas.

Para la mejor comprensión de cuanto queda descrito en la presente memoria, se acompañan unos dibujos en
25 los que, tan sólo a título de ejemplo, se representa un caso práctico de realización del objeto de la invención.

En dichos dibujos, la figura 1 es una vista en

planta de la placa desplegada; la figura 2 es una vista en perspectiva de la placa en una fase de su montaje; la figura 3 es una vista en planta por el dorso del tablero una vez montado; la figura 4 es una sección por el plano IV-IV de la figura anterior; la figura 5 es una vista en alzado lateral del tablero semiplegado; y la figura 6 es una vista en perspectiva del tablero en una posición similar a la de la figura anterior.

El tablero descrito consta en los dibujos de una placa de cartón -1-, dotada de una línea -2- intermedia de plegado que lo divide en dos mitades -la- y -lb-.

De los bordes opuestos de cada una de las mitades parten unas solapas -3- plegables por líneas -4- y abatibles contra el dorso de la placa -1-, a la que se adhieren mediante un pegamento apropiado, dejando libre la línea de plegado -2-. Estas solapas se adhieren al dorso de la placa -1- mediante un pegamento apropiado.

De los otros dos bordes opuestos de la placa -1- parten sendas pestañas -5-, asimismo plegables por líneas -6-, y rebatibles sobre los bordes laterales de las solapas -3-, a las que se adhieren mediante pegamento.

El tablero descrito se obtiene a partir de una sola placa de cartón, que no es excesivamente grueso, quedando reforzado por la superposición en el dorso de las solapas -3- y las pestañas -5-. La línea de plegado -2- permite plegar el tablero para ocupar menos espacio cuando no se utiliza.

El tablero en cuestión, a pesar de su extraordi-

naria sencillez, es mucho más resistente que los conocidos hasta ahora.

Serán independientes del objeto de la invención los materiales empleados en la construcción de la placa, formas y dimensiones de la misma, número de solapas y pestañas, y cuantos detalles accesorios puedan presentarse, siempre y cuando no afecten a su esencialidad.

- . -

R E I V I N D I C A C I O N E S

1. Tablero para juegos, caracterizado esencialmente por el hecho de que comprende una placa de dos de cuyos bordes parten unas solapas plegables que se adhieren sobre el dorso de la placa, ocupando toda su superficie, en tanto que de los otros dos bordes parten unas pestañas plegables y abatibles sobre los bordes laterales de las solapas, a las que se adhieren.

2. Tablero para juegos, según la reivindicación 1, caracterizado por el hecho de que la placa presenta, por lo menos, una línea intermedia de plegado, en tanto que las solapas que se adhieren al dorso están dispuestas de forma que dejan libre dicha línea.

3. Tablero para juegos.

La presente memoria descriptiva consta de cinco hojas foliadas escritas a máquina por una sola cara.

Barcelona, 30 de noviembre de 1976

ENRIQUE BORRÁS Y CIA., S.R.C.

p.a.



57650/2

FIG. 1

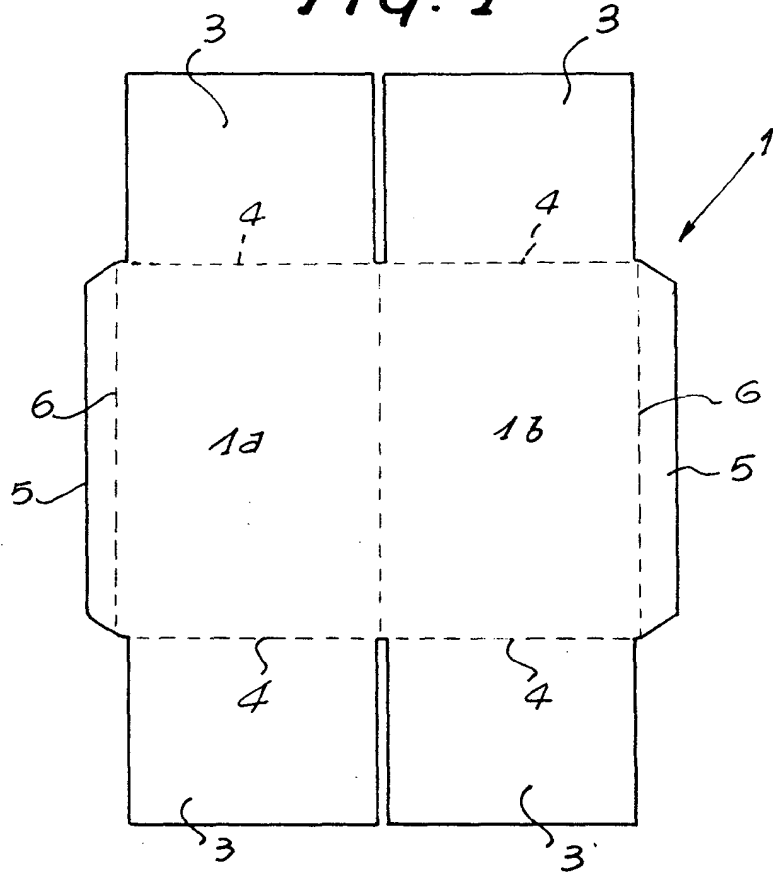
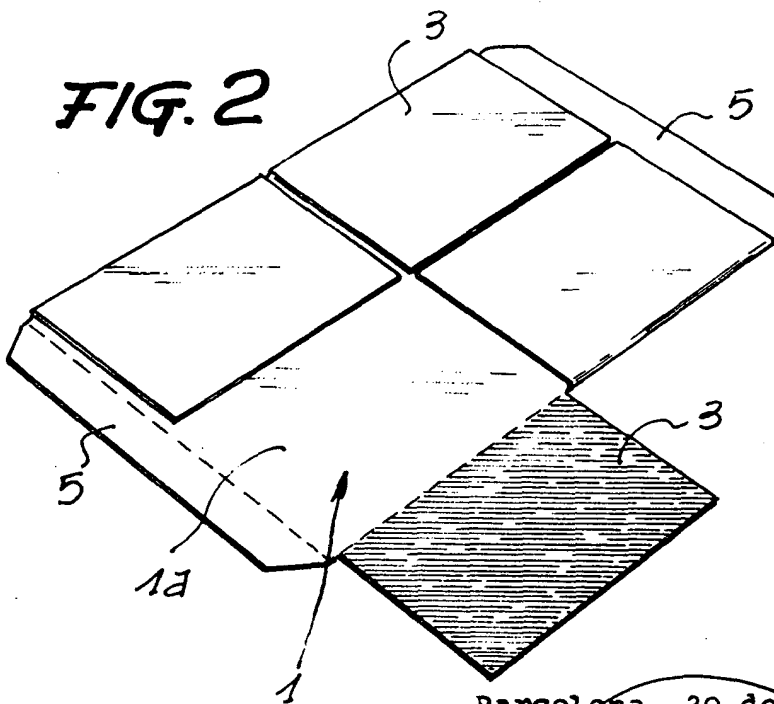
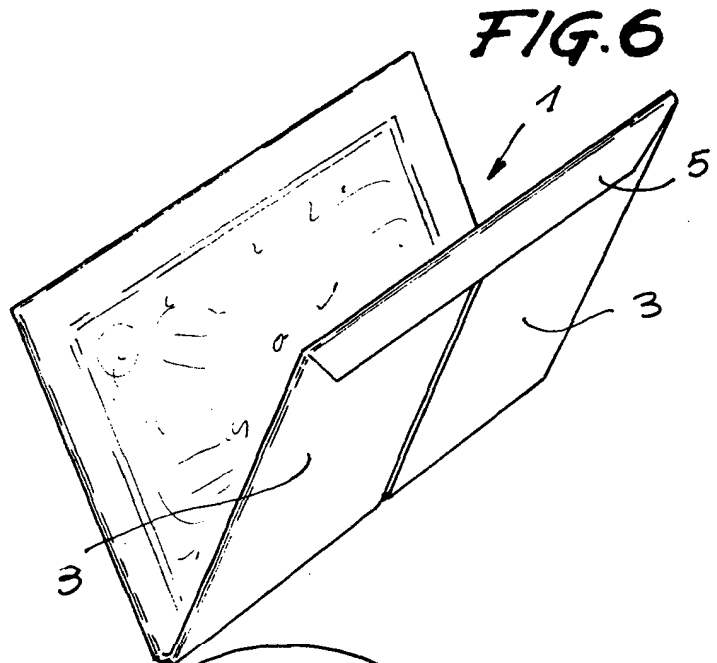
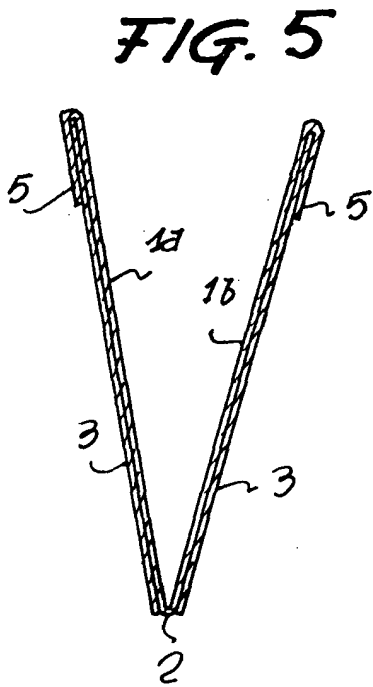
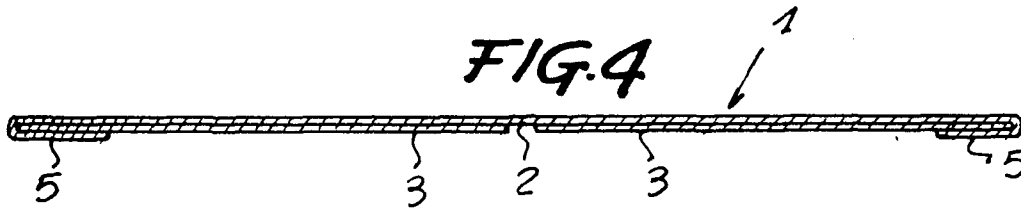
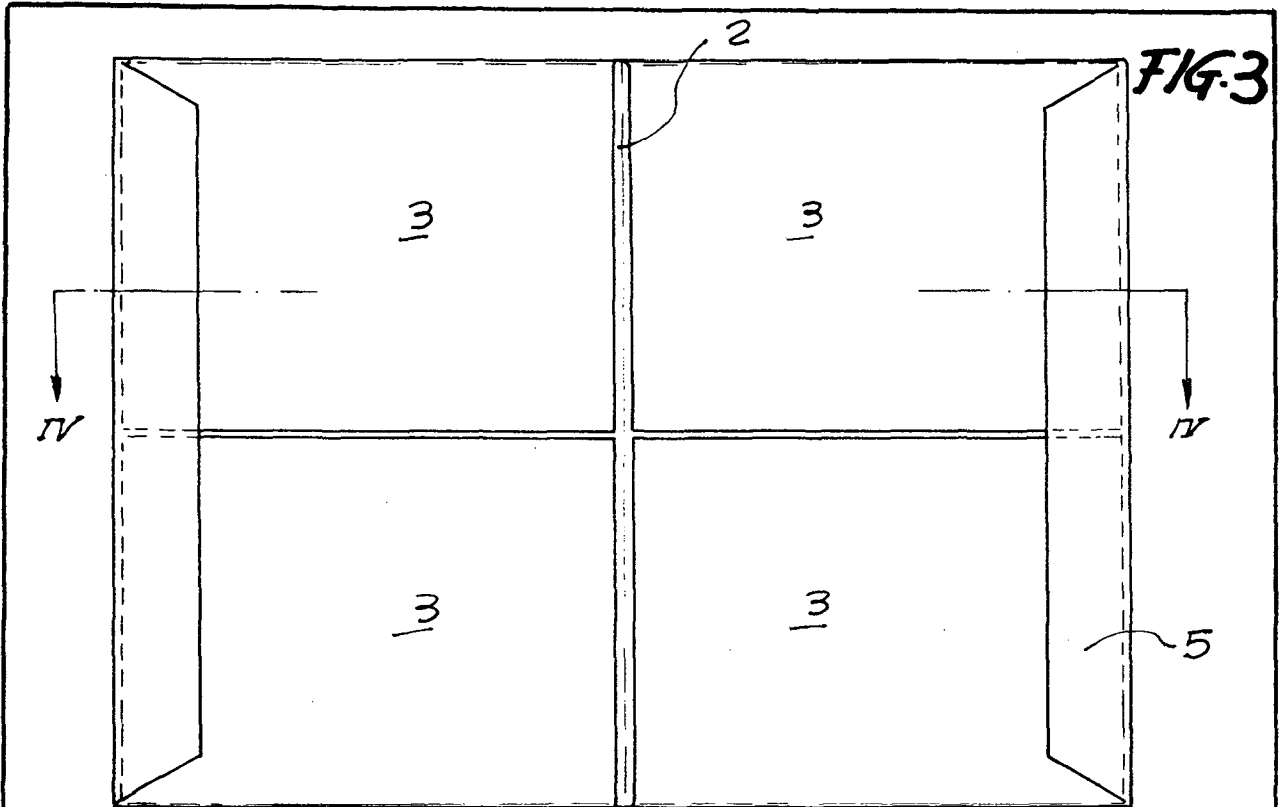

FIG. 2



Barcelona, 30 de noviembre de 1976
P.a.



Barcelona, 30 de noviembre de 1976
p.a.

2/n/2