



ESPAÑA

BAD ORIGINAL

223779

MODELO DE UTILIDAD

19 ES	11	NUMERO	223779	10 Y
	21			
	22	FECHA DE PRESENTACION	17 NOV. 1978	

Concedido el Registro de acuerdo con los datos que figuran en la presente descripción y según el contenido de la Memoria adjunta.

20 JUN. 1978

30 PRIORIDADES:	31 NUMERO	32 FECHA	33 PAIS
-----------------	-----------	----------	---------

47 FECHA DE PUBLICIDAD	61 CLASIFICACION INTERNACIONAL
	A 49 B

54 TITULO DE LA INVENCIÓN

.. "CALZADO PERFECCIONADO".

.....

.....

71 SOLICIVANTE (S)

D. ALONSO SALINAS PERTUSA

DOMICILIO DEL SOLICITANTE

.. CALLOSA DE SECURA (Alicante), C/ San Andrés, 1

72 INVENTOR (ES)

el solicitante

73 TITULAR (ES)

74 REPRESENTANTE

D. MANUEL DE ARPE GARCIA, Agente Oficial de Propiedad Industrial

BAD ORIGINAL

**MODELO DE UTILIDAD**

por 20 años por

"CALZADO PNEUMONICADO", a favor de D. ALFONSO SALI-  
NAS PENTURA, de nacionalidad española, domiciliado en  
CALZADA DE SERRA (Alicante), s/ San Andrés, 1.

**MEMORIA DESCRIPTIVA**  
\*\*\*\*\*

La industria del calzado en su evolución  
constante, lanza modelos y creaciones originales de  
acuerdo con la tendencia de la moda, con los que se  
consiguen dotar a los calzados de comodidad, estética  
y utilidad para los usuarios.

Los pisos para calzados se vienen fabrican-  
do en material plástico o en sustancias similares,  
obtenidos por inyección en los moldes mediante el uso  
de las máquinas automáticas; presentando el inconveni-  
ente de uso de obra especializada, utilización de

3.-

10.-

adquiridos costosos y por consiguiente aumento del costo del producto concluido, al tiempo que el piso resulta duro ocasionando molestias para el pie del consumidor pudiendo llegar a originar deformaciones.

19.-

Con el objeto del modelo de utilidad que nos ocupa se logran obviar la totalidad de los inconvenientes apuntados anteriormente, al conseguirse un calzado cuyo piso resulta blando para el pie del usuario, por estar fabricado en fibra vegetal que se dispone adecuadamente mediante sucesivos doblados y un pespunteado ulterior que asegura la permanencia de la disposición adoptada, al tiempo que por su sencillez de fabricación y escasa mano de obra, hacen estos objetos asequibles a cualquier economía.

20.-

25.-

Conocidas que nos son en virtud del preliminar precedente las esencialidades, inconvenientes a obviar con el objeto del modelo de utilidad que nos ocupa, y por ser el tipo que ha de servir de base para llevar a cabo la confección de las diversas formas de realización a que en la práctica puede llegarse con la aplicación de sus fundamentos básicos, se cita en la presente memoria a título de ejemplo y será descrito a continuación con la ayuda de la lámina de dibujos que se adjunta.

30.-

35.-

En la figura 1ª, se representan como vistas en planta superior y alzado anterior del pie que forman parte del objeto del modelo de utilidad que nos ocupa.

40.-

La figura 2<sup>a</sup>, representa una vista de conjunto de las diferentes piezas que componen el calzado objeto del modelo de utilidad que se propone, cuyas piezas se pegarán convenientemente a las caras del piso.

49.-

El piso 1, está constituido por una hilera de trenzado vegetal 2, que se dispone sucesivamente mediante sucesivos doblados.

El pespontado 3, asegura la permanencia de la disposición adoptada.

50.-

La pieza cuneiforme 4, de material microporoso, se encuentra lateralmente formada por un trenzado de fibra vegetal 5, pegándose por su cara inferior al piso 1.

La pieza anobloque 6, constitutiva de la suela del calzado propiamente dicha, se une al piso 1, por pegado.

51.-

Con todo lo cual obtenido el piso 1, bastará pegar la pieza cuneiforme 4, y la suela 6, para que el calzado quede totalmente concluido.

60.-

Suficientemente descrito que nos es el objeto del modelo de utilidad que nos ocupa, que lo es solamente a título de ejemplo y una de las múltiples formas de realización a que en la práctica puede llegarse tomando como fundamento en su construcción el descrito en la presente memoria, únicamente nos resta señalar que las modificaciones de forma, trenzados, materiales empleados u otras no fundamentales, no deben ser consideradas variaciones que afecten a su esencialidad.

70.-

BAD ORIGINAL

H O T A

El modelo de utilidad descrito recorda  
pues sobre las siguientes reivindicaciones:

75.- **1<sup>a</sup>.- "CALZADO PERFECCIONADO"**, caracterizado  
por cuanto su plantilla está constituida por una hi-  
lera de trenzado de fibra vegetal que se dispone  
secuencialmente mediante sucesivos doblados y un pes-  
pontado ulterior que asegura la permanencia de la  
disposición adoptada; a cuya plantilla se une supe-  
riormente por pegado una pieza cuniforra de mate-  
rial microporoso, lateralmente cerrada por un tren-  
zado de fibra vegetal; mientras que inferiormente se  
une a dicha plantilla, asimismo por pegado, una pieza  
mosaico constitutiva del piso o suela del calzado.

80.- **2<sup>a</sup>.- "CALZADO PERFECCIONADO"**.

Todo ello, tal y conforme queda descrito,  
representado y reivindicado.

85.- Esta memoria consta de cuatro hojas mecanografiadas y foliadas por una sola de sus caras, con-  
teniendo un total de noventa líneas.

MANUEL A

NOV 1976

MANUEL DE ARPE  
P. P.

BAD ORIGINAL

D I S E Ñ O

\*\*\*\*\*

DE UN MODELO DE UTILIDAD A FAVOR DE D. ALFONSO  
BALINAS PERTUSA, Domiciliado en CALLOSÁ DE SEGURA  
(Alicante), C/ San Andrés, 1, POR: "CALZADO FIERRO-  
CIGUADO".

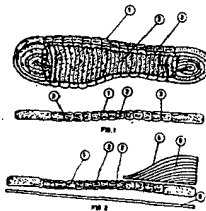

Escala variable.

MADEO A 17. NOV. 1976

MANUEL DE ARPE  
P. P.

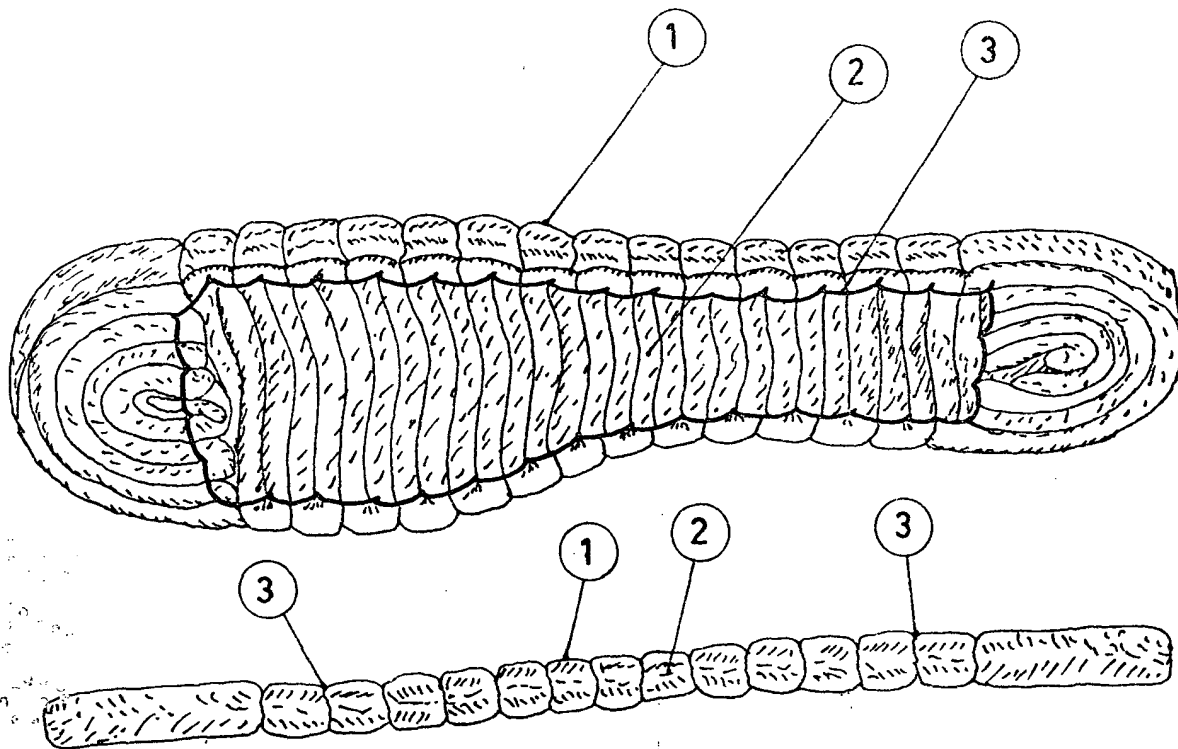

FIG. 1

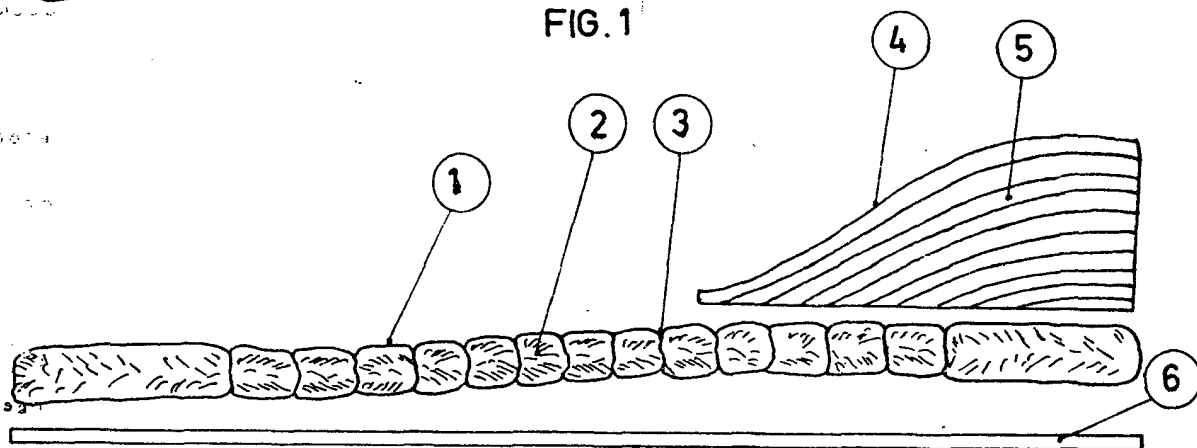

FIG. 2

ESCALA VARIABLE  
MADRID 7 NOV. 1976

MANUEL DE ARPE  
P. P.