

182034

182034

30 JUN 1969



## memoria descriptiva

SECCION TECNICA
CLASIFICACION I. P. C.
CLASE <u>G09</u>
SUBCLASE <u>F</u>

CLASE DE  
REGISTRO

Un Modelo de Utilidad, por veinte años en España.

NOMBRE Y  
NACIONA-  
LIDAD DEL  
SOLICITANTE

Joaquín ALVAREZ NEVADO  
- español -

RESIDENCIA  
Y DOMICILIO

Madrid - Carabanchel  
Calle José Montalvo, 21.

OBJETO

" Paneles armables para despliegues publicitarios. "

182034

30

JUN 1972

- 1 -

1

5

10

15

20

25

30

El presente modelo de utilidad se refiere a unos paneles armables para despliegues publicitarios, cada uno de cuyos paneles tiene forma de caja plana, paralelepípedica rectangular, que en sus dos caras mayores puede presentar la publicidad que se desee, las dos menores opuestas van cerradas, y las otras dos, que quedan en las partes superior e inferior, sustituidas por solapas inclinadas hacia dentro y unidas entre sí por las orejetas de una y las aberturas que para recibirlas tiene la otra.

Esas solapas inclinadas tienen ambos extremos cortados en ligero bisel, dejando sitio entre ellos y los lados menores del panel, quedando así espacios para recibir las piezas de unión entre paneles.

Cada uno de estos elementos de panel, puede unirse a otros en sus lados cerrados, y en las partes superior e inferior, o en esta última ir montados sobre soportes en T, en los que la parte central entra en los espacios que hemos indicado dejan las solapas dobladas hacia dentro, y los brazos apoyan en el piso del escaparate o superficie que se desee.

Los elementos de unión son de tres tipos: para unir elementos de panel colaterales, constituidos por una tira con dos dobleces, que dejan una parte central que forma la separación entre paneles, y otras dos análogas que se introducen en los huecos de las solapas a que nos hemos referido, otro para unir paneles superpuestos, constituido por una tira recta con una parte central mas gruesa, que apoya en los bordes de los paneles, introduciéndose por los ex-



30 JUN 1954

- 2 -

1 -tremos en los mismos; y dos tiras iguales cruzadas en ángulos rectos, que dán lugar a cuatro aletas que se colocan en los paneles como venimos indicando, y la parte central queda entre ellos, que forman ángulos rectos entre sí.

5 Concretaremos las características de los paneles armables que se reivindican, con referencia a las adjuntas figuras, que corresponden únicamente, a una forma de ejecución, sin carácter alguno limitativo, que se presenta a título de ejemplo de realización con el fin indicado, ya que  
10 la forma, dimensiones y materiales con que se fabriquen los elementos de panel y las piezas para su unión entre sí, serán en cada caso los que se estimen pertinentes, para la aplicación concreta de que se trate, sin que tales variaciones, así como las que puedan hacerse en detalles de su presentación u organización, afecten a la esencialidad reivindicada, por lo que los paneles armables que se fabriquen de acuerdo con la idea general reseñada, y cualquiera de esas modificaciones, no serán sino variantes protegidas por este  
15 registro.

20 La fig. 1 en alzado de frente y la fig. 2 en alzado lateral, presentan las vistas de un elemento de panel establecido de acuerdo con lo que se reivindica.

25 La fig. 3 muestra una lengüeta para enlace superior de esos elementos.

La fig. 4 se refiere a uno de los soportes de apoyo inferior del repetido elemento.

La fig. 5 ilustra un elemento de panel, con los elementos de soporte y unión indicados.

30



30 JUN

- 3 -

1 La fig. 6 corresponde a la proyección en planta del elemento de panel representado en las figs. 1 y 2.

5 La fig. 7 es la vista de conjunto de una cruceta, para el enlace superior de cuatro paneles perpendiculares entre sí.

10 La fig. 8 indica en perspectiva la disposición del montaje de varios paneles, omitiendo para mayor facilidad los elementos auxiliares de enlace, dados ya a conocer en las figuras anteriores.

15 Con referencia a dichas figuras y a los números que sobre ellas designan las partes y detalles de los elementos representados, que interesan a los fines de esta memoria, la descripción de los mismos es como sigue:

20 Los elementos de panel 1 (figs. 1, 5 y 6) tienen forma de caja plana, paralelepípedica rectangular, con las caras laterales 2 opuestas y planas, y las otras dos sustituidas por solapas 4, inclinadas hacia dentro y unidas entre sí por las orejetas 5, cuyas aletas tienen sus extremos ligeramente en bisel, y no llegan a hacer contacto con las caras laterales, para dejar sitio entre unas y otras piezas para la introducción de los elementos de unión.

25 Entre estos últimos existen las lengüetas articuladas 3 (figs. 1, 2, 5 y 6), para el enlace lateral; la lengüeta doble 6 (fig. 3), con la parte ensanchada 7, para tope superior e inferior; la cruceta 10, con los dobleces 11 para unión de cuatro paneles, como se indica proyectada sobre la fig. 8, señalando en 10' las lengüetas dobladas, y en 12 la parte central de la cruceta que queda en la parte

182034



30 JUN 1972

- 4 -

1

superior, una vez que las lengüetas 10 toman la posición 10'.

Los elementos de panel inferiores reciben los soportes de apoyo 8, introduciendo sus lengüetas 9 como se indica en la fig. 5.

5

En la fig. 8, que se indican las posibilidades de montaje de varios paneles publicitarios, se señala en 13 los espacios de separación entre ellos y en 14 el hueco correspondiente al cruce de cuatro series de esos paneles. Como antes se ha indicado, no se han señalado todos los elementos de unión por no complicar innecesariamente la figura.

10

N O T A.

15

El presente modelo de utilidad, comprende las siguientes reivindicaciones:

20

1.- Paneles armables para despliegues publicitarios, caracterizados porque cada uno de sus elementos está constituido por una caja plana, paralelepípedica rectangular, que en sus dos caras mayores presenta publicidad, las dos menores opuestas van cerradas, y las otras dos, que quedan en las partes superior e inferior, sustituidas por solapas inclinadas hacia dentro y unidas entre sí por las orejetas de una y las aberturas que para recibirlas presenta la otra; cuyas solapas tienen ambos extremos cortados en ligero bisel y dejan sitio, entre ellos y las caras menores del panel, para recibir las piezas de unión.

25

2.- Paneles, según la reivindicación anterior,

30

182034

10 JUN 1972

- 5 -

1  
5  
10  
caracterizados porque los elementos de unión entre paneles son de tres tipos: constituidos por una tira con dos dobleces, que dejan una parte central, que forma la separación entre paneles y otras dos iguales, que se introducen en los huecos de las solapas de paneles colaterales; formados por una tira recta, con una parte central mas gruesa, destinada a apoyar en los bordes de los paneles superpuestos que se unen; y constituida por dos tiras iguales cruzadas en ángulos rectos, que dán lugar a cuatro aletas que se introducen en los paneles, quedando la parte central comprendida entre ellos, dispuestos perpendicularmente entre sí.

15  
3.- Paneles, según las reivindicaciones anteriores, caracterizados porque los elementos de panel que ocupan las posiciones inferiores se montan sobre soportes constituidos por piezas en T, cuya parte central se introduce entre las solapas inferiores y las caras laterales del respectivo panel.

20  
4.- "Paneles armables para despliegues publicitarios".

25  
Según se describe y reivindica en la presente memoria descriptiva, ilustrada en los planos adjuntos, la cual consta de cinco hojas foliadas y escritas a máquina por una sola de sus caras.

Madrid, a 30 de Junio de 1972.

**CARLOS ROEB**  
**P. P.**

Fdo: Francisco del Pezo

30

30 JUN 1911

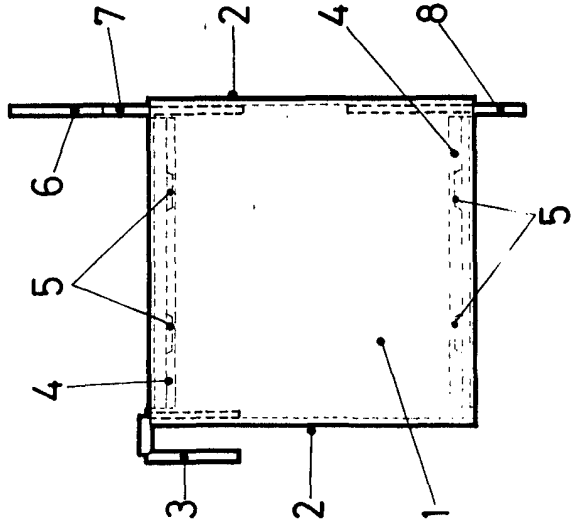
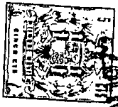

Fig. 1

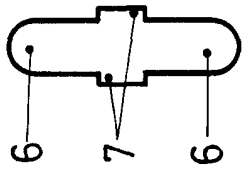

Fig. 3

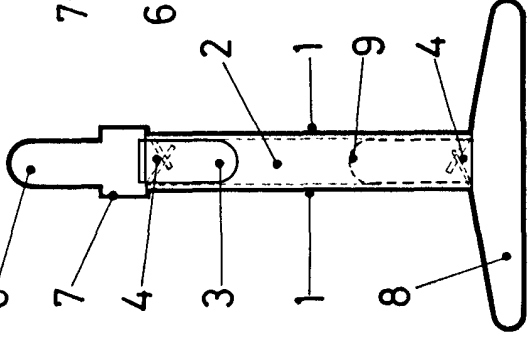

Fig. 2

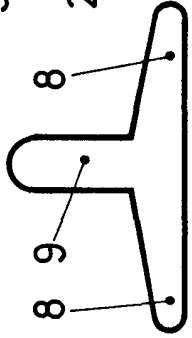

Fig. 4

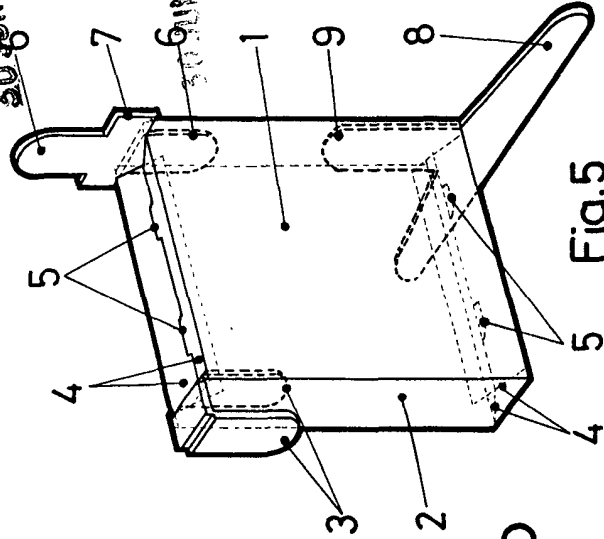

Fig. 5

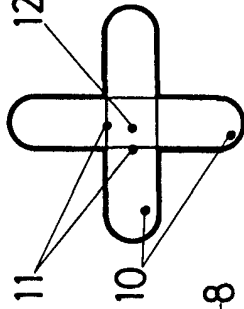

Fig. 7

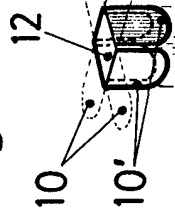

Fig. 10

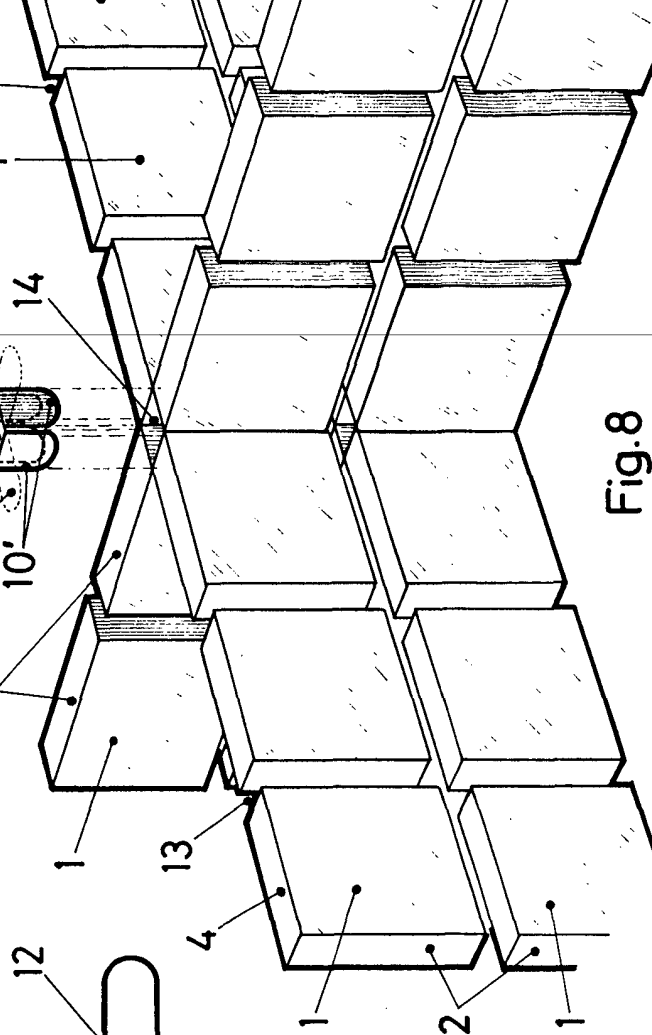

Fig. 8

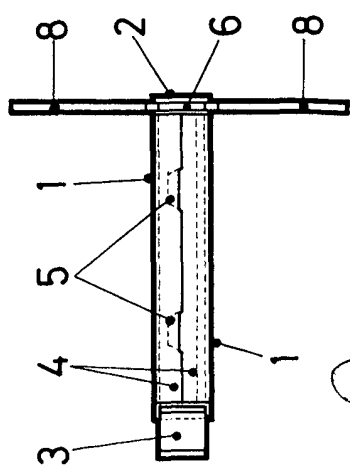

Fig. 6

ESCALA VARIABLE  
CARLOS ROEB