

164722



INFORMACION
CLASE A01
SUBCLASE K

M O D E L O
D E
U T I L I D A D

a favor de BYP, S. L. INDUSTRIAS METÁLICAS, entidad española, domiciliada en Badalona (Barcelona), Avenida del Maresme, sin número, por "JAULA".

- . -

MEMORIA DESCRIPTIVA

La presente invención se refiere a una jaula para pequeños animales, como pueden ser roedores y pájaros.

- Las jaulas para acondicionar pequeños animales domésticos deben presentar unas características de orden práctico y estético a fin de cumplir su objetivo de una manera satisfactoria. En este sentido una de las cualidades mas importantes es la de permitir realizar con facilidad la limpieza del fondo de la jaula, colocar la comida, etc., sin que tales operaciones entrañen
- 5.
 - 10.



164722

el peligro de que el animal pueda abandonar accidentalmente la jaula. Por otra parte es conveniente que la jaula pueda acondicionarse en posición suspendida de un colgador convencional, o bien apoyada sobre una superficie horizontal.

5.

De acuerdo con las necesidades expuestas se ha ideado la jaula objeto de la invención, caracterizada por el hecho de que está montada sobre una peana amovible que comprende una placa dotada de un bastidor dotado de dos travesaños en los que encajan a presión sendos salientes a modo de gancho previstos en laterales opuestos de la jaula.

10.

La peana en cuestión consta de un marco con dos dobleces transversales en los lados, en cuyo tramo intermedio queda fijada la placa, mientras que los dobleces en cuestión sobresalen de la misma y están unidos por los travesaños en los que encajan los ganchos de la jaula.

15.

La caja que constituye la jaula propiamente dicha presenta dos guías longitudinales sobre las que está montado en posición deslizante un fondo a modo de cubeta, la cual está situada frente a una abertura provista de una puerta oscilante que tiende a mantenerse cerrada por detrás del testero de la cubeta, situado en el exterior de la jaula y dotado de un tirador.

201

25.

En el interior de la jaula se han previsto dispositivos para que el animal juegue, tales como una escalerilla y un tambor giratorio colgado de unos brazos

16472215



oscilantes.

5. Para la mejor comprensión de cuanto queda descrito en la presente memoria, se acompañan unos dibujos en los que, tan sólo a título de ejemplo, se representa un caso práctico de realización del objeto de la invención.

10. En dichos dibujos, la figura 1 es una vista en perspectiva de la jaula separada de la peana; la figura 2 es una vista en alzado lateral de la jaula montada sobre la peana y en la que se aprecia el testero de la cubeta deslizante; la figura 3 es una vista en alzado por el lado opuesto al de la figura anterior; la figura 4 es un detalle a mayor escala en sección longitudinal que muestra la cubeta colocada en posición de uso sobre las guías correspondientes y con la puerta oscilante en posición cerrada, y la figura 5 es una vista similar a la anterior con la cubeta extraída y la puerta abierta.

15. La jaula descrita consta de una caja enrejada -1- paralelepípedica, dotada de un asa -2- en una de sus aristas y de una puerta -3- empujada por el resorte -4- hacia la posición de cierre. Los laterales de la jaula presentan sendas varillas -5- en forma de gancho destinadas a encajar sobre los travesaños -6- que unen los lados de un marco -7- doblado formando dos inflexiones inclinadas -8-. En los tramos centrales de este marco está montada la placa -9-.

20. En el interior de la caja -1- se hallan dispuestas dos guías longitudinales -10- sobre las que es-



164722

5. tá montada en posición corrediza una cubeta -11-, con un testero -12- dotado de un pomo -13-, que sobresale por una abertura -14- obturable mediante la compuerta oscilante -15-, que tiende a mantenerse cerrada. La compuerta en cuestión está dotada de un asidero -16-.

10. La caja -1- puede separarse de la peana formada por el marco -7- que soporta a la placa -9-, a fin de proceder a su limpieza. La peana en cuestión, además de permitir que la jaula pueda apoyarse sobre una superficie horizontal, recoge los desperdicios, cáscaras, deposiciones, etc., que caen sobre la cubeta -11-.

15. En cuanto a la cubeta montada deslizante, puede extraerse total o parcialmente manteniendo la compuerta cerrada con lo cual no existe ningún peligro de que pueda escaparse el animal durante la operación (figuras 4 y 5).

20. Como complemento a la constitución de la jaula cabe señalar la presencia en su interior de una escalera -17- y de un tambor giratorio -18-, montado oscilante en el extremo de un par de varillas -19- articuladas en la arista superior de la jaula. Ambos elementos contribuyen a que el animal juegue en el interior de la jaula.

25. Serán independientes del objeto de la invención, los materiales empleados en la construcción de las distintas piezas que componen la jaula, formas y dimensiones de la misma y cuantos detalles accesorios puedan presentarse, siempre y cuando no afecten a su esencialidad.



N O T A

Se reivindica como objeto del presente modelo de utilidad:

5. 1. Jaula, caracterizada esencialmente por el hecho de que consta de una caja enrejada montada en posición amovible sobre una peana, que comprende un bastidor dotado de dos travesaños en los que encajan a presión sendos salientes a modo de gancho previstos en laterales opuestos de la jaula.

10. 2. Jaula, según la reivindicación anterior, caracterizada por el hecho de que la peana consta de un marco doblado transversalmente en dos tramos opuestos, unidos entre sí por los travesaños receptores de los ganchos de la jaula, mientras que en el tramo central de los lados del marco está montada una placa.

15. 3. Jaula, según la reivindicación 1, caracterizada por el hecho de que la caja está dotada de dos guías longitudinales en las que está montada una cubeta deslizable situada frente a una abertura de la jaula dotada de una compuerta oscilante que tiende a mantenerse cerrada por detrás del testero de la cubeta, el cual queda situado en el exterior de la jaula y está dotado de un tirador.

20.

4. Jaula.

Todo ello según queda descrito y reivindicado

25-10-72

- 6 -

164722



en la presente memoria descriptiva que consta de seis
hojas foliadas escritas a máquina por una sola cara.

Barcelona, 15 de diciembre de 1970

BYP, S. L. INDUSTRIAS
METÁLICAS

p. a.

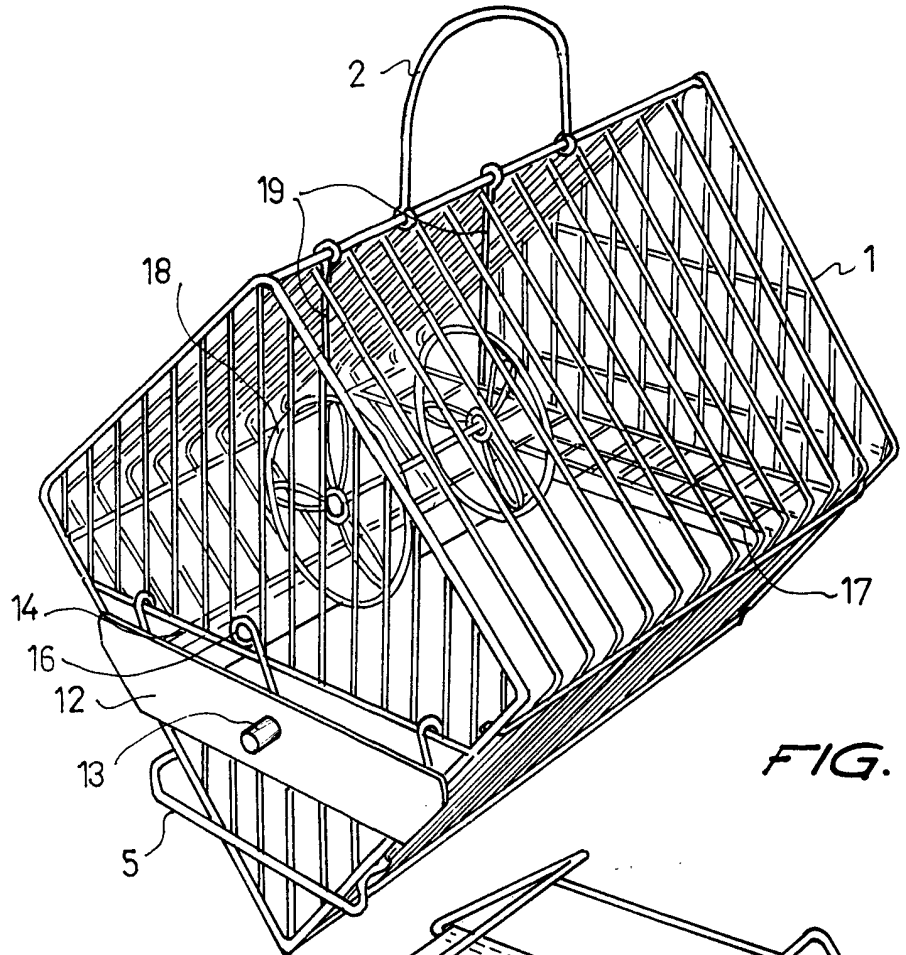
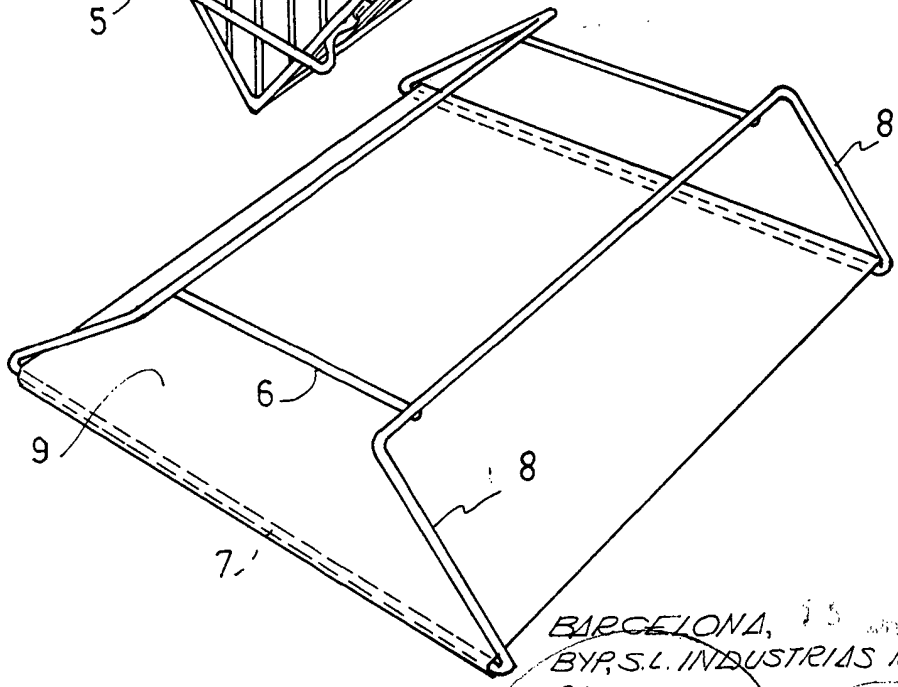

FIG. 1



BARCELONA, 15 MAR. 1977
BYR, S.L. INDUSTRIAS METÁLICAS
P.A.

19779 / 2

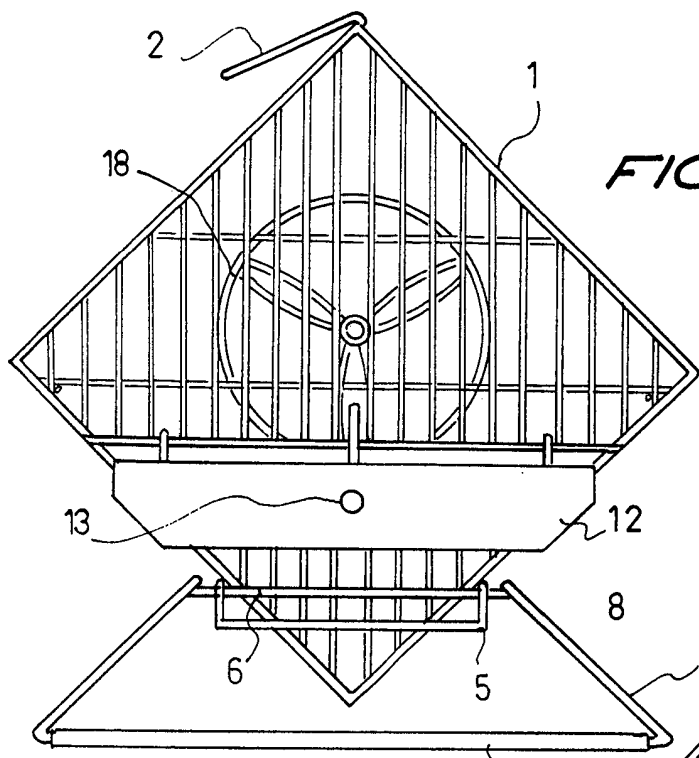

FIG. 2

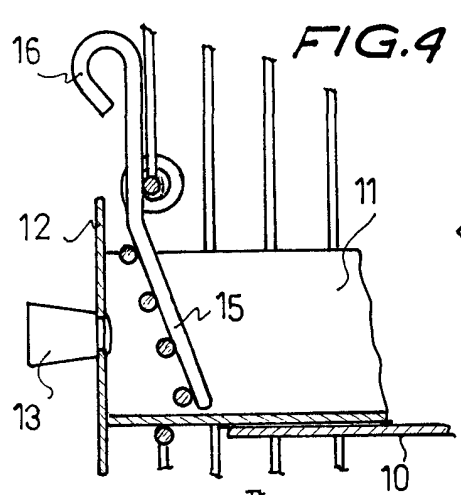

FIG. 4

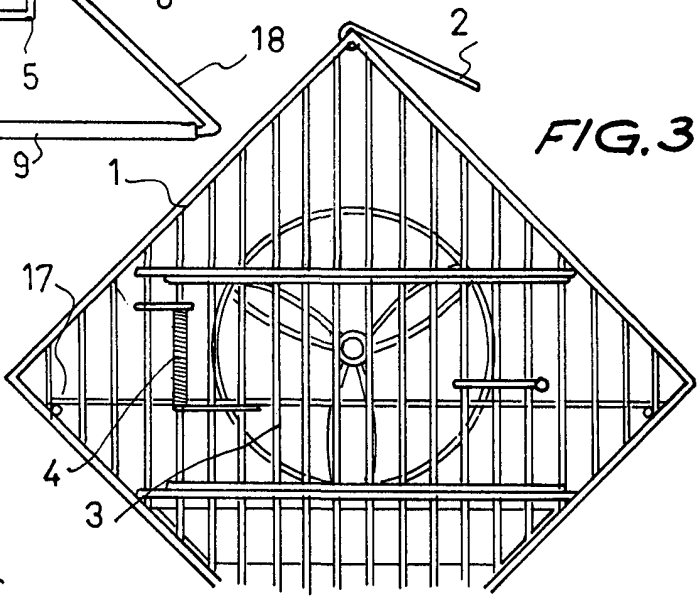

FIG. 3

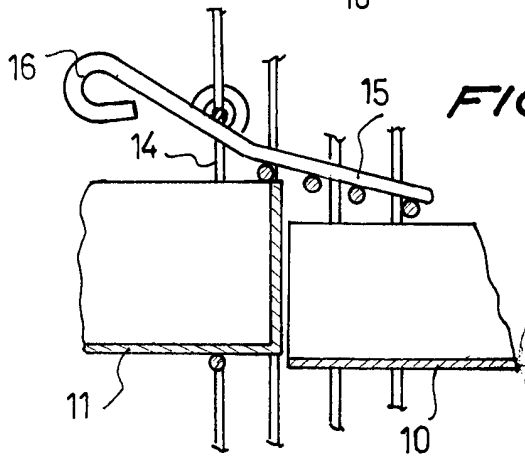

FIG. 5

BARCELONA,
BYF, S.L. INDUSTRIAS METÁLICAS
P.A.

19779 / 2