

117496



1965

117496

MEMORIA DESCRIPTIVA

correspondiente a la solicitud de concesión de un...

MODELO DE UTILIDAD

SOLICITANTE: D. RICARDO NUÑEZ ALBA

RESIDENCIA: MADRID-20.- Pinos Alta, 99

ENUNCIADO: ASA PERFECCIONADA PARA ARTICULOS DE MARRO-
QUINERIA

Prioridad: Patente n.º del



117496

1

La invención a que se refiere la presente Memoria constituye una novedad industrial con características y ventajas que la hacen merecedora del privilegio de explotación exclusiva que por ella se solicita, de acuerdo con las prescripciones del vigente Estatuto sobre la Propiedad Industrial de fecha 26 de Julio de 1.929, texto refundido, publicado el 30 de Abril de 1.930.

5

Esta invención se contrae, como su enunciado indica, a un asa perfeccionada para artículos de marroquinería, con características especiales que la distinguen esencialmente de los dispositivos análogos actualmente conocidos.

10

Es de notar, su sencillez de fabricación, con un considerable ahorro de material y la consiguiente reducción de coste.

15

Se acompaña como complemento a la presente memoria descriptiva, una hoja de plano, en la que se detallan todos los elementos constitutivos, señalados con su correspondientes referencias numéricas.

20

Esencialmente, la invención consiste en un armazón de asa realizado con una sola chapa, formada por una banda con dos lados rectangulares y otros dos lados de dos sectores en ángulo obtuso, cuyo espesor disminuye a medida que nos acercamos al vértice. Toda esta superficie se encuentra rebordeada interiormente y por su lado exterior, por una arista longitudinal procedente de un doblez ortogonal de la misma chapa.

25

La chapa, una vez doblada por el eje que determinan los vértices de los ángulos obtusos descritos, se constituye en dos sectores, uno de ellos posee interiormente una aleta rectangular situada perpendicularmente al mismo en su zona central, y formada por un doblez apropiado, mientras que el otro sector, posee tres aletas, una central de tres lados y otras dos laterales en forma de cuña, con máxima superficie en la zona superior, dichas tres aletas están logra-

30

- 3 -
117496

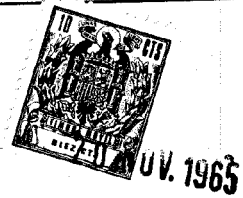

1 das también por dobleces apropiados.

Al producirse el doblez de la chapa, la aleta rectangular del primer sector queda situada por debajo de la aleta central del segundo sector y también por debajo de los extremos de las aletas laterales descritas.

5 Dada la elasticidad de esta estructura, puede lograrse una conjunción completa entre los dos sectores considerados, que se hace permanente al proceder al recubrimiento del asa por el forro de piel o cualquier otro material análogo.

10 Los dos extremos inferiores del asa, quedan formados precisamente por las dos zonas de la chapa en las que se realiza el doblez, a través de los cuales se introducen sendos clavos que sujetan los elementos necesarios para la fijación de dicha asa al artículo a que se destina.

15 Hecha la descripción precedente hemos de añadir, que los detalles de realización de la idea expuesta pueden variar, sin que por ello cambie la esencia de la invención, que es la que se desprende de los párrafos que anteceden y la que se reivindica en la siguiente

20 NOTA

En resumen, el Modelo de Utilidad que se solicita, recaerá sobre las siguientes reivindicaciones:

25 1ª.- ASA PERFECCIONADA PARA ARTICULOS DE MARROQUINERIA, caracterizada por estar constituida esencialmente por un armazón realizado con una sola chapa formada por una banda con dos lados rectangulares y otros dos lados de dos sectores en ángulo obtuso, cuyo espesor disminuye a medida que nos acercamos al vértice del ángulo; encontrándose rebordeada interiormente toda esta superficie, por su lado exterior, por una arista longitudinal procedente de un

30 doblez ortogonal de la misma chapa, la cual, una vez doblada,

117496



1

por el eje que determinan los vértices de los ángulos obtusos descritos, da lugar a dos sectores, uno de ellos que posee interiormente una aleta rectangular situada perpendicularmente al mismo en su zona central y formada por un dobléz apropiado; mientras que el otro sector posee tres aletas, una central de tres lados y otras dos laterales en forma de cuña con máxima superficie en la zona superior y que también se logran por dobleces convenientemente previstos; al producirse el dobléz de la chapa, la aleta rectangular del primer sector queda situada por debajo de la aleta central del segundo sector y también, por debajo de los extremos de las aletas laterales descritas; lográndose una conjunción completa entre los dos sectores considerados dada la elasticidad de esta estructura, conjunción que se hace permanente al proceder al recubrimiento del asa por el forro de material adecuado; quedando formados los extremos del asa, precisamente por las dos zonas de la chapa en las que se realiza el dobléz, a través de las cuales se introducen sendos clavos que sujetan los elementos necesarios para la fijación de cha asa al artículo a que se destina.

5

10

15

20

2*.- Se reivindica por último, como objeto sobre el que ha de recaer el Modelo de Utilidad que se solicita: ASA PERFECCIONADA PARA ARTICULOS DE MARROQUINERIA.

25

Todo conforme queda descrito y reivindicado en la presen-

30

117496



1 te memoria que consta de cinco páginas mecanografiadas y dibujos que se acompañan.

Madrid, 20 de Noviembre 1.965

ALFONSO UNGRIA
P.P.

5

10

15

20

25

30



117496

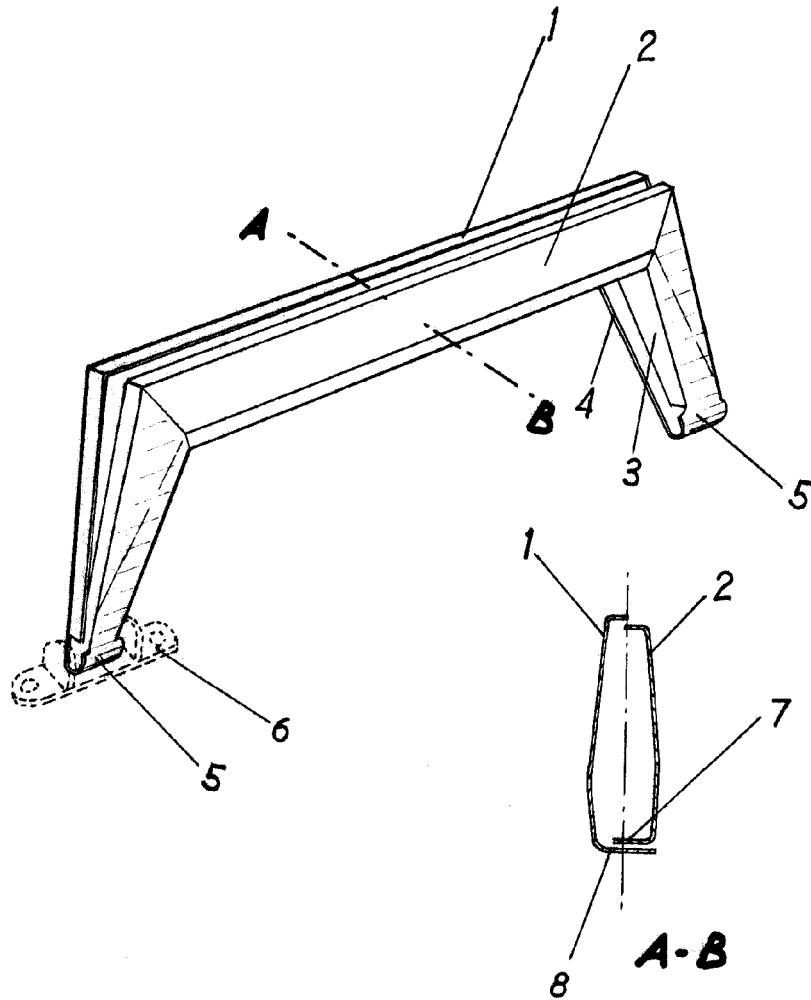

ESCALA VARIABLE

Madrid, 20 de noviembre de 1965

ALFONSO UNGRIA

P.P.