

100563

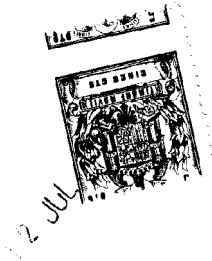

MEMORIA DESCRIPTIVA

Correspondiente a un MODELO DE UTILIDAD cuyo registro se solicita por veinte años.

A favor de

D. Angel de Goicoechea Chicote, de nacionalidad española.

Residente en MADRID.-Orellana, 14

p o r :

"MARCO-SOPORTE PARA DIAPOSITIVAS"



La presente memoria descriptiva tiene como fin la declaración del objeto sobre que ha de recaer el privilegio de explotación industrial y comercial exclusiva en el territorio nacional de un Modelo de Utilidad, conforme a la legislación

- 5.- vigente en materia de Propiedad Industrial que, según expresa el enunciado, trata de un marco-soporte para la disposición de la película a fin de proyectarla o verla al trasluz sin necesidad de tocarla para impedir el marcaje de las huellas dactilares y que pueda arañarse por su contacto o roce con
- 10.- otras superficies.

Se conocen actualmente soportes o marcos que están destinados al mismo fin, constituidos normalmente por dos planchas de una materia común tal como cartón, cartulina y otros superpuestas y pegadas con una abertura central rectangular

- 15.- en ambas placas, siendo la abertura coincidente de manera que colocada la película impresionada queda centrada; pero estos soportes tienen el defecto primordial de una escasa consistencia y notable manipulación con resultados defectuosos.

- También existen otros marcos soportes de plástico, pero
- 20.- estos adolecen del defecto de dificultar la colocación de la película y de su fácil resbalamiento y caída frecuente.

- Merced al estudio de estos inconvenientes se ha logrado el modelo de cuyo objeto se trata en la presente declaración con el cual desaparecen por completo esas dificultades, por
- 25.- cuando que la forma constructiva del presente modelo permite la introducción fácil del fotograma o película impresionada y hace imposible la caída del mismo en todo momento.

- Con el fin de facilitar la interpretación más exacta del objeto sobre que ha de recaer el presente privilegio, en el
- 30.- plano adjunto complementario de la presente exposición, se re-



presenta una forma práctica para la realización industrial y únicamente a título de ejemplo y, por consiguiente, sin carácter exhaustivo sino meramente informativo.

En este plano:

- 35.- La fig. 1ª, es una vista en planta de una parte del marco-soporte sin su correspondiente superior, seccionada.
- La fig. 2ª, es una sección por A-B del marco-soporte según la fig. 1ª.
- La fig. 3ª, presenta una vista lateral del marco-soporte
- 40.- por la parte de boca.
- La fig. 4ª, por último, representa una sección por una parte del marco-soporte correspondiente a la boca de carga completa.
- Según lo anterior, el modelo de marco-soporte está constituido por un cuerpo en bloque (1) con la correspondiente
- 45.- abertura central (2) para la transparencia de la película impresionada y la cavidad (3) acoplamiento de la misma.
- La innovación del presente modelo consiste en disponer los lados longitudinales de la boca de entrada de la cavidad
- 50.- de acoplamiento (3) del fotograma en forma de chaflanes (4) o matados en forma redondeada con lo que, incluso por tacto puede ser introducida la fotografía con toda facilidad y a continuación de dichos chaflanes, lleva uno o varios resaltes
- (5), en forma de prisma de la sección y base que se estime
- 55.- pertinente, con altura sensiblemente igual a la separación de las dos partes o bases de la cavidad.
- Se ha previsto que los resaltes (5) pueden ser de mayor altura que la separación de las bases de la cavidad de alojamiento y en tal caso, en la cara de la base opuesta llevará
- 60.- practicado un alojamiento, u orificación incluso, donde se



12 JUL

alojaría la cúspide del resalte, siendo, de un material semi-rígido el soporte.

De igual modo cabe la posibilidad de disponer los resaltes enfrentados en ambas caras, o alternativamente en una y otra.

Cualquiera de las variantes descritas no alteran en absoluto la esencia de la invención que ha de recaer en las siguientes

REIVINDICACIONES

70.- 1ª).-"MARCO-SOPORTE PARA DIAPOSITIVAS" que se caracteriza porque el marco-soporte lleva en su abertura de entrada de la película achaflanados los cantos de manera que forman una rampa de deslizamiento hacia la entrada de la abertura para simplificar la introducción de la película.

75.- 2ª).-"MARCO-SOPORTE PARA DIAPOSITIVAS" según la anterior reivindicación, caracterizado porque a continuación de la rampa de deslizamiento se elevan unos resaltes prismáticos de altura capaz para evitar la salida fortuita de la película una vez alojada.

80.- 3ª).-"MARCO-SOPORTE PARA DIAPOSITIVAS".
La presente memoria descriptiva consta de cuatro hojas foliadas y mecanografiadas por una sola cara, componiendo un total de ochenta y tres líneas, incluidas éstas.

Madrid, 12 de Julio de 1.963.-

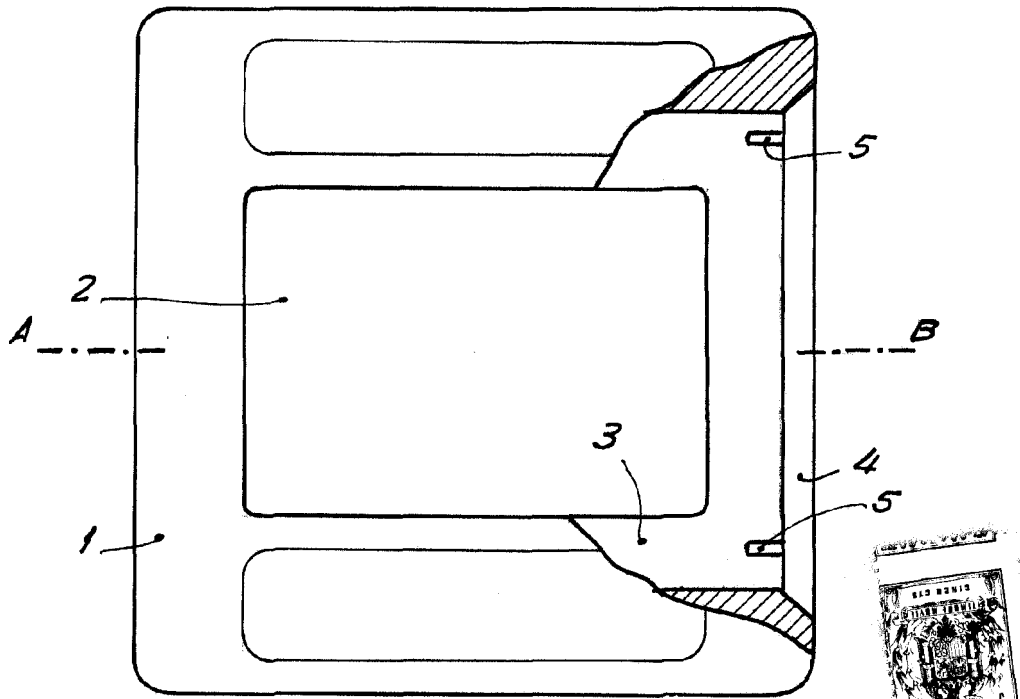

Fig. 1

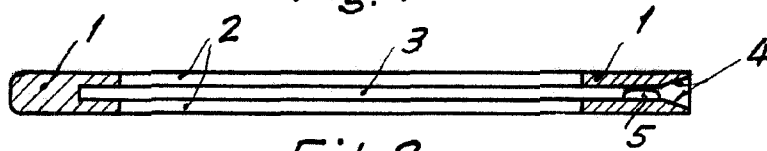

Fig. 2

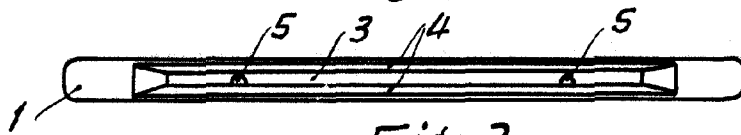
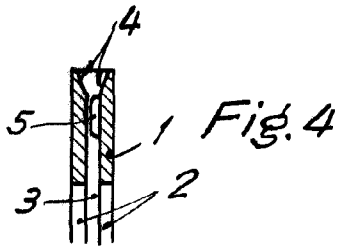

Fig. 3



Madrid, 17 de Julio de 1963

Escala variable