

95688



95688

# MEMORIA DESCRIPTIVA

que se acompaña a la solicitud de un

.....  
MODELO DE UTILIDAD

por VEINTE años en España, por "DISPOSITIVO DE  
CIERRE PERFECCIONADO PARA CINTURONES"

.....  
.....  
a favor de

D. LUIS ARANDA MARTINEZ, de nacionalidad  
española,  
domiciliado en VALENCIA, Villanueva y Gascons  
número 6



95688

La invención a que se refiere la presente Memoria constituye una novedad industrial con características y ventajas que la hacen merecedora del privilegio de explotación exclusiva que por ella se solicita, de acuerdo con las prescripciones del Estatuto vigente sobre Propiedad Industrial, de fecha 26 de Julio de 1.929, texto refundido, publicado el 30 de Abril de 1.930.

Como es sabido, los procedimientos conocidos para establecer el cierre de cualesquiera tipos de cinturones consisten en aplicar a un extremo de los mismos o, potestativamente, a ambos extremos, una hebilla de abroche que, o bien, penetra a través de un vástago giratorio de que está dotada en orificios previstos en una zona terminal del cinturón, o bien dicha hebilla aparece constituida por dos cuerpos laminares que encajas entre sí constituyendo el cierre correspondiente.

Es de hacer notar, sin embargo que, en uno y otro caso, considerando la misión sustentadora característica de los cinturones en cuestión, se hace necesario el contacto y la presión de la hebilla sobre las prendas constitutivas del atuendo personal, a las que generalmente deforman e impregnan de máculas consustanciales a la constitución metálica de su materia.

De acuerdo con el enunciado, la solicitud que nos ocupa viene a referirse a un dispositivo de cierre perfeccionado para cinturones.

Esencialmente, presentará la característica de estar constituido por un elemento ornamental cualquiera del que es solidario un vástago emergente, provisto de cabeza extrema y de medios de retención de un cuerpo aprisionante, cuyo



95688

35

vástago atravesará al cinturón por una zona de abroche en la que el cuerpo aprisionante afianza al elemento ornamental, constituyendo en tanto el vástago propiamente dicho el elemento de cierre por penetración y anclaje de su cabeza en la zona antagonista de abroche de cinturón, a través de los orificios previstos en la misma.

40

Se ha confeccionado, para ayudar a la comprensión de la idea expuesta, una lámina de dibujos que ilustra la presente Memoria como realización práctica del objeto en cuestión.

45

La figura 1ª nos ofrece una vista, en alzado, del dispositivo ornamental -1- de cierre, acoplado a una porción -2- de cinturón.

50

La figura 2ª corresponde a una vista, de perfil, del dispositivo de cierre, en posición de montaje sobre las zonas antagonistas de abroche de un cinturón. Obsérvese que su cuerpo constitutivo -1-, es solidario de un vástago emergente -3- provisto de un paso de rosca -4- que recibe al cuerpo aprisionante -5-, una vez que el vástago -3- atraviesa la zona de abroche -2- del cinturón, que se nos muestra enfrentada a su antagonista -6-, en la que se han previsto los orificios -7- correspondientes al anclaje del vástago -3-.

55

La figura 3ª nos muestra, una vista, en planta, del dispositivo de cierre acoplado a un cinturón. Como puede apreciarse, el cuerpo aprisionante -5-, penetrando en el paso de rosca -4-, previsto en el vástago -3-, afianza en la zona de abroche -2- al elemento ornamental -1-, en tanto la cabeza extrema -8- de dicho vástago -3-, ha penetrado en el orificio -7- previsto en la zona antagonista -6- de abroche del cinturón, anclándose en los mismos y estableciéndose

60

26 ABR 1913



95688

do su cierre.

65

Las flechas representadas indican el sentido de las fuerzas opuestas operantes sobre el cierre, que permanece en posición inamovible, en virtud de la disposición de la cabeza extrema -8- prevista en el vástago -3-.

70

Por último, la figura 4ª, corresponde a una vista, en alzado, del abroche de dos zonas antagonistas de un cinturón. Como puede observarse el elemento ornamental -1- queda situado en la cara anterior de la zona -2-, en tanto, su antagonista -6-, a la que aparece unida a través del fiador -9- presenta una sucesión de orificios -7-, destinados al anclaje del vástago -3- solidario del elemento ornamental -1-.

75

Los resultados prácticos de los perfeccionamientos descritos son decididamente ventajosos, si consideramos que por medios tan elementales, se obtiene un abroche de singular estética y consistencia, que, simultáneamente, se muestra dotado de una utilidad práctica decisiva por la sencillez de su funcionamiento.

80

Hecha la descripción precedente es necesario añadir que los detalles de realización de la idea expuesta pueden variar sin que por ello cambie la esencia de la invención que es lo que se desprende de los párrafos que anteceden y lo que se reivindica en la siguiente

85

NOTA

En resumen: El Modelo de Utilidad que se solicita ha de recaer sobre las reivindicaciones siguientes:

90

1ª.- DISPOSITIVO DE CIERRE, PERFECCIONADO, PARA CINTURONES, caracterizado esencialmente por estar constituido por un elemento ornamental dotado en su parte posterior

26 ABX



95688

95

de un vástago que presenta una extensión roscada con su correspondiente tuerca para su fijación a una de las partes extremas del cinturón; cuyo vástago se prolonga para finalizar en una cabeza angulada que realiza el cierre del cinturón al introducirse en uno de los orificios previstos en la parte opuesta del extremo en que va sujeto el elemento ornamental.

100

2º.- Se reivindica por último, como objeto sobre el que ha de recaer el Modelo de Utilidad que se solicita "DISPOSITIVO DE CIERRE, PERFECCIONADO, PARA CINTURONES".

105

Todo tal y como queda descrito y reivindicado en la presente Memoria que consta de cinco hojas escritas a máquina por una sola cara y dibujos que se acompañan.

Madrid, 20 de Octubre de 1.962

ALFONSO UNBRIA

*P.P.*  
*Unbria*

110



95688

figura 1ª



figura 2ª



figura 3ª

figura 4ª

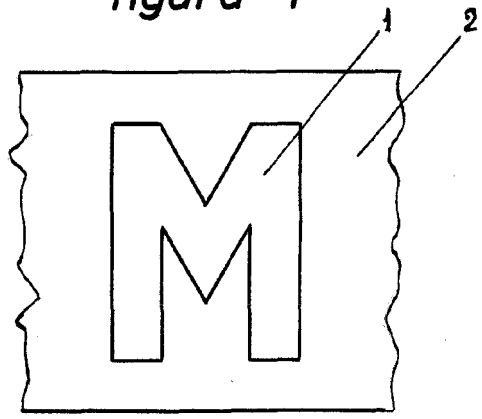

ESCALA VARIABLE  
Madrid, 20 de Octubre, 1962  
ALFONSO UNGRIA

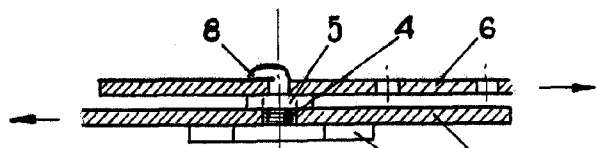
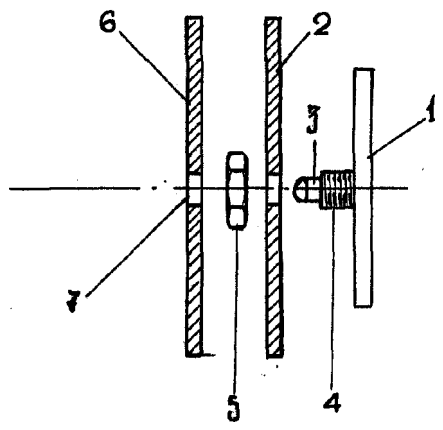
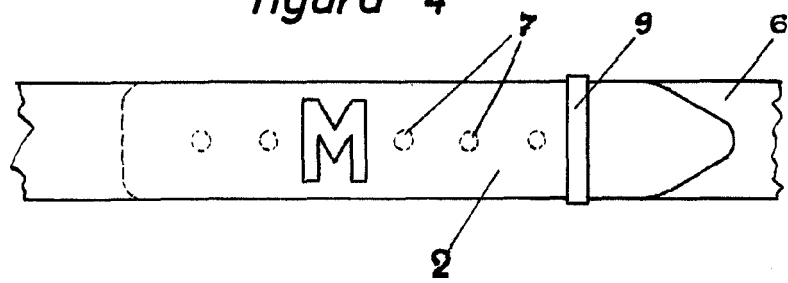
P.P. *[Signature]*