

Nº 84916



84916
27 DIG.

MEMORIA DESCRIPTIVA
que se acompaña a
la solicitud de un
MODELO DE UTILIDAD, por veinte años en ESPAÑA, a favor de
DON VICENTE ALEXANDRE ROCA, de nacionalidad española, con
residencia en VILLARREAL (Castellón), 18 de Julio, nº 72
por
"NUEVA CAJA DE CARTON"

84916



5

La invención a que se refiere la presente Memoria constituye una novedad industrial, con características y ventajas que la hacen merecedora del privilegio de explotación exclusiva que por ella se solicita, de acuerdo con las prescripciones del Estatuto vigente sobre Propiedad Industrial, de fecha 26 de Julio de 1.929, texto refundido publicado el 30 de Abril de 1.930.

10

La nueva caja de cartón cuya protección se pretende, está caracterizada esencialmente porque las extensiones que corresponden al cierre de los lados constitutivos de la tapa y fondo presenta la siguiente constitución: Las solapas, prolongación de dos laterales no consecutivos, estén recortadas en uno de sus ángulos, precisamente en los ángulos coincidentes con un mismo lateral de la caja, comprendiendo un espacio como de un trapecio irregular que determina la formación en el extremo mas sobresaliente de las solapas de un rectángulo. Uno de los lados de este rectángulo, es continuación de una arista de la caja.

15

20

De tal manera quedan recortadas estas solapas laterales, que al doblarse en escuadra dejan una extensión sin ocupar correspondiente a un trapecio regular de base mayor, igual al lado superior de las caras laterales adyacentes a las que las originaron.

25

Las otras dos solapas prolongación de las otras caras, presentan: una de ellas un recortado rectangular en el centro de su borde superior externo y la otra tiene sus ángulos recortados para la formación en el centro, de un pequeño rectángulo, que es la parte mas sobresaliente de esta extensión.

30

El cierre de la tapa y el fondo de esta nueva caja

84916



de cartón, constituyen una novedad que consigue cerrar rápidamente el envase con gran seguridad de cierre.

35

Los diseños que componen la hoja única que acompañamos presentan en la figura 1ª, un desarrollo de la caja según el Modelo de Utilidad a que nos referimos.

La figura 2ª, nos muestra una perspectiva de dicha caja próxima a cerrarse.

40

Para facilitar la descripción hemos numerado las caras de la caja diseñada dándoles distinto orden a las caras no adyacentes; y así el orden de la numeración de los dibujos es el siguiente:

45

- 1.- Caras principales.
- 2.- Caras secundarias.
- 3.- Solapa de cierre de las caras laterales.
- 4.- Ranuras donde se abrocha la solapa -3-.
- 5.- y 7.- Extensiones de los laterales que hemos llamado secundarios -2-, en las que se puede apreciar, se ha separado por recorte un trapecio irregular.

50

6.- Una de las solapas prolongación de las caras principales -1-, que presenta un recortado rectangular.

8.- Extensión de la otra cara principal, en la que se ha producido un recortado, separando un trapecio irregular a cada lado, de manera que termine en una lengüeta rectangular.

55

La nueva caja de cartón se cierra de la siguiente forma:

60

Doblada la solapa -6- hacia adentro y en escuadra, sirve de apoyo a las solapas -5- y -7-, que se doblan sobre ella dejando constituida una tapa entre las tres solapas. Esta tapa está dotada de una ranura central donde se abrocha la lengüeta rectangular en que termina la extensión -8-, dejando



84916

cerrada la caja.

65 Hecha la descripción precedente es necesario añadir que los detalles de realización de la idea expuesta pueden variar, sin que por ello cambie la esencia de la invención que es la que se desprende de los párrafos que anteceden y lo que se reivindica en la siguiente

NOTA

En resumen: El Modelo de Utilidad que se solicita, ha de recaer sobre las reivindicaciones siguientes:

70 1ª.- NUEVA CAJA DE CARTON, caracterizada esencialmente por el hecho de que las extensiones correspondientes al cierre de los lados constitutivos de la tapa y fondo presentan las siguientes características: Las solapas, prolongación de dos laterales no adyacentes, están recortadas en uno de sus ángulos, precisamente los coincidentes con un mismo lateral de la caja, según un trapezio irregular que determina la formación en el extremo mas sobresaliente de las solapas de un rectángulo, uno de cuyos lados es paralelo a uno de los ángulos de la caja; mientras que de las otras dos solapas, prolongación de los otros dos laterales, una de ellas presenta un recortado rectangular en el centro de su borde superior externo, mientras que la otra tiene sus ángulos recortados para la formación en su centro de un pequeño rectángulo, parte mas sobresaliente de esta extensión.

85 2ª.- NUEVA CAJA DE CARTON, según la anterior reivindicación, caracterizada por el hecho de que el cierre de su tapa y fondo se realiza doblando hacia adentro y en escuadra, la extensión que tiene el recortado central sobre la cual se doblan las prolongaciones de las caras adyacentes, dejando
90 constituida entre las tres solapas, una tapa dotada de una

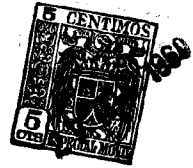

84916

ranura central, en la que se abrocha la extremidad cuadrada de la solapa restante.

3^a.- Se reivindica por último, como objeto sobre el que ha de recaer el Modelo de Utilidad que se solicita "NUEVA CAJA DE CARTON".

Todo tal y como queda descrito y reivindicado en la presente Memoria que consta de cinco hojas escritas a máquina por una sola cara y dibujos que se acompañan.

Madrid, 27 de Diciembre 1.960

ALFONSO UNGRIA

P.P.
[Handwritten signature]

95

100

Figura 1ª

84916

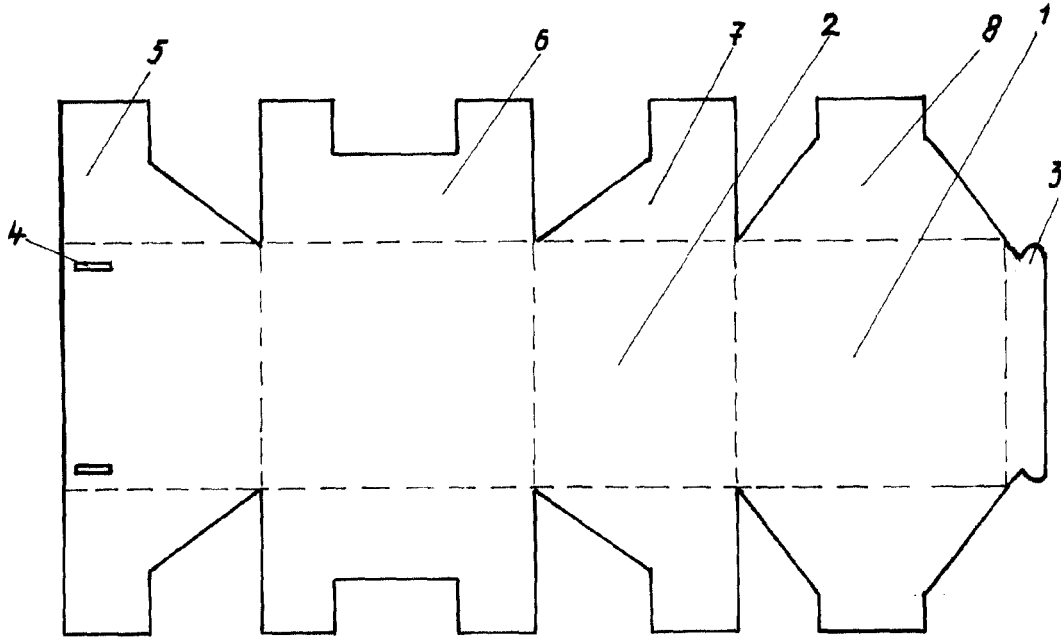

Figura 2ª

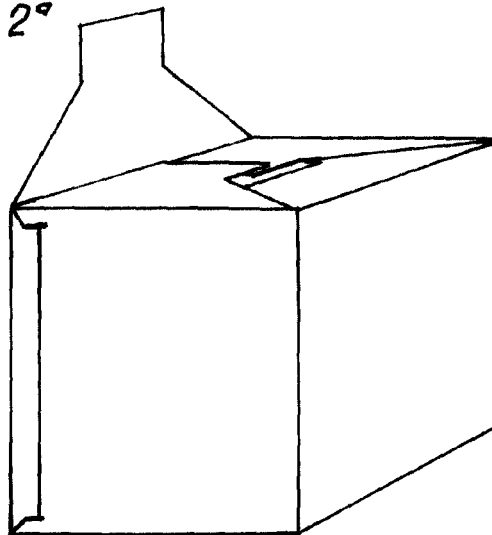

ESCALA VARIABLE

1960, 27 de Diciembre. 1960
BUSQUEDA ESPECIAL