

NO 82677

H 8 AM



82677

MEMORIA DESCRIPTIVA

que se acompaña a

la solicitud de un

MODELO DE UTILIDAD, por veinte años, en España a favor de Don
RAMON FREXES GORDILLO, de nacionalidad española con domicilio
en VALENCIA, o/ Cirilo Amoros, 59

por

"UN NUEVO INODORO-BIDET "

.-=000=-.



18 ABO 1930

82677

La invención a que se refiere la presente Memoria constituye una novedad industrial, con características y ventajas que la hacen merecedora del privilegio de explotación exclusiva por ella solicitado, de acuerdo con las prescripciones del Estatuto vigente sobre Propiedad Industrial de fecha 26 de julio de 1929, texto refundido publicado el 30 de abril de 1930.

La tendencia actual a susprimir accesorios en los cuartos de aseo modernos, ha hecho pensar en la realización de este nuevo tipo de placa turca con bidé incorporado, que permite obtener los mismos servicios con un espacio mucho menor y, consiguiendo así una notable reducción de las necesidades de superficie suficientes para la ubicación de los servicios.

En los dibujos que integran la hoja única que se acompaña, se explica la realización práctica de la idea.

La figura 1ª está formada por una vista general de la placa turca -1- con su surtidor -2- coincidente en su trayectoria con la orificación de la placa móvil -3-. Esta se encuentra en posición horizontal con sus garras en forma de L -4- que la fijan a la pared por medio de la abrazadera en forma de U -5- y la tabla delantera que apoyada sobre la taza turca -1-, le sirve de pie; en el frente de la placa móvil hay colocada un asidero que sirve para pasar de la posición horizontal a la vertical ó viceversa.

La figura 2ª nos muestra un corte lateral de la figura 1ª en el que se aprecian los acoplamientos realizados y el alojamiento practicado en la parte inferior la placa móvil -7- para alojar la tabla delantera que sirva de pie -8-.

La figura 3ª refleja un detalle de la placa móvil al ser rebatida. Como, gracias al estrechamiento -9- de la misma en su parte posterior, se desliza hacia abajo por dentro del soporte fijo a la pared -5- y como la tabla que sirve de pie, queda disimulada en su

18 AGO



82677

alojamiento.

35 En la figura 4ª vemos el corte del conjunto de la taza turca y bidé, cuando se utiliza una pieza cerámica -11-, empotrada en la pared y en posición de utilización como bidé. Y en la 5ª lo mismo que en la anterior pero con la placa móvil rebatida y disimulada.

40 Así pues la placa turca y bidé incorporado, objeto de la presente Memoria, está formado por una placa turca -1- que ha sido transformada por la adición, preferentemente en su centro, de un surtidor o rociador -2-. Una placa móvil -3- de forma semejante a la superior de un bidé, con unos estrechamientos -9- en su parte posterior que le permite deslizarse en posición vertical a través del soporte -5- fijo a la pared. Esta placa móvil lleva fijas a su parte posterior una garras en forma de L, -4-, dotadas de medios amortiguadores y que apoyadas en el soporte -5-, la sujetan a la pared.

45 En su borde delantero la placa móvil va dotada de una tabla rebatible, que le sirve de pie -8- y que lleva practicada en su parte inferior un rebaje que apoyándose en la placa turca consigue un asiento orificado, coincidente con la trayectoria del surtidor y de características semejantes a un bidé normal. La tabla que sirve de pie está curvada en su parte interna para evitar que el agua que salpica sobre ella se deslice al exterior. La placa móvil lleva practicada en su parte antero-inferior una cavidad, -7- que sirve de alojamiento a la tabla que sirve de pie una vez rebatida.

50 Para lograr un mayor espacio, disimulando más aún la placa móvil mientras no se utilice como bidé, puede empotrarse en la pared una pieza de cerámica -11- de forma y dimensión tal que sirva de alojamiento al bidé rebatido.

55 De todo lo expuesto se deducen las ventajas que en ahorro de superficie pueden obtenerse en las casas modestas y aún en las de
60



lujo ya que en el lugar destinado a cuarto de aseo para la sevitudum-
bre en los que no hay necesidad de sacrificar servicios higiénicos
ante la escasez de espacio, sino que en el lugar que podia ocupar
una ducha, puede obtenerse con esta novedad los servicios de bidé,
inodoro y ducha.

65

Como se deduce fácilmente de los dibujos, para su uso como
bidé no hay mas que tirar del asidero-6- hacia arriba hasta que las
garras -4- hacen tope. Entonces hacia adelante y hacia abajo, hasta
que la tabla delantera -8- apoya sobre la placa turca, quedando la
placa móvil en posición horizontal. Para utilizar como placa turca
o como ducha no hay sino que rebatir la placa móvil.

70

Hecha la descripción precedente es necesario añadir que los
detalles de realización de la idea expuesta pueden variar sin que por
ello cambie la esencia de la invención que es la que se desprende de
los párrafos que anteceden y la que se reivindica en la siguiente

75

NOTA

En resumen: El Modelo de Utilidad que se solicita ha de re-
caer sobre las reivindicaciones siguientes:

80

1*.- UN NUEVO INODORO-BIDET, caracterizado por el hecho de
comprender una placa turca dotada en su parte media anterior de un
pequeño surtidor o rociador, coincidente en su trayectoria con la
orificación de una placa movil de forma adecuada para servir de
bidé merced a la posibilidad de basculación que le proporcionan los
elementos de fijación, estando estos constituidos por un soporte
fijo a la pared y por unas garras o ganchos fijos a la parte poste-
rior de la placa movil y encajables en el soporte anterior, en el
que penetra y se fija tambien la parte posterior de la parte movil,
estrechada al efecto, cuando aquella no se encuentra en posición
de uso.

85

2*.- Se reivindica por último como objeto sobre el que ha
de recaer el Modelo de Utilidad que se solicita "UN NUEVO INODORO-

90

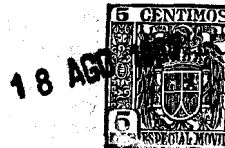

82677

BIDET".

Todo tal y como queda descrito y reivindicado en la presente memoria que consta de cinco hojas mecanografiadas por una sola cara y dibujos que se acompañan.

Madrid, 18 Agosto de 1.960

ALFONSO UNGRIA.

Handwritten signature of Alfonso Ungria.

Fig. 1ª

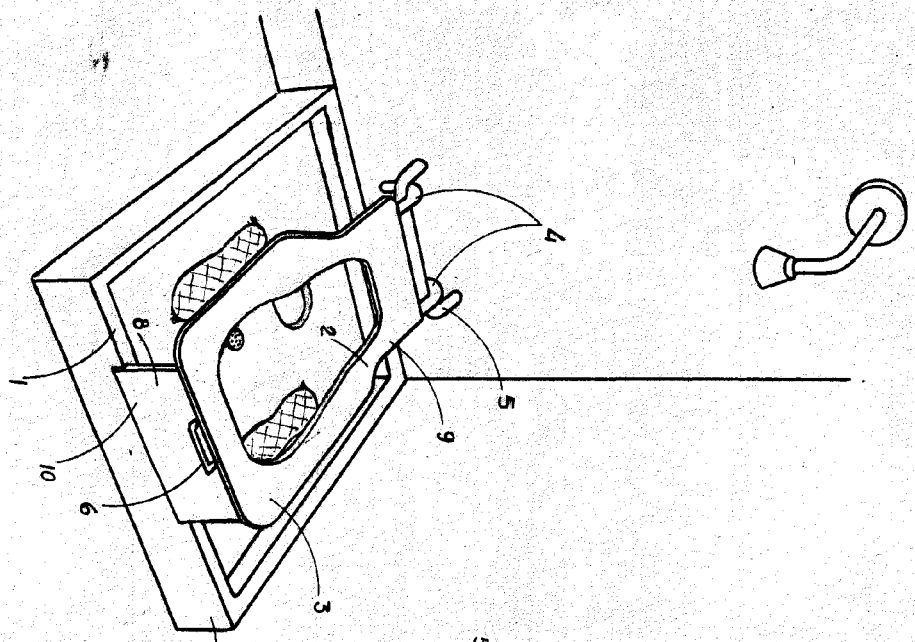

Q. 2. 1952



Fig. 2ª

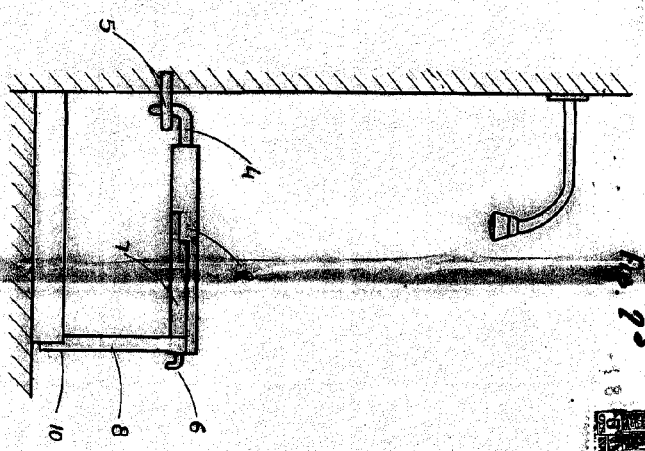

Fig. 4ª

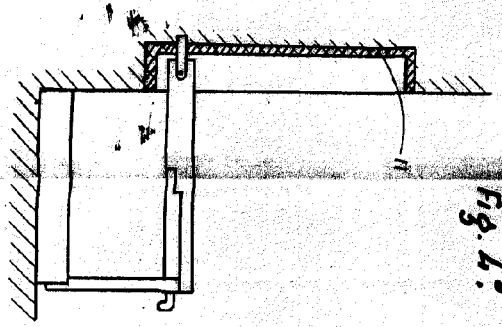

Fig. 3ª

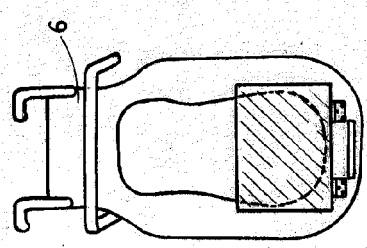
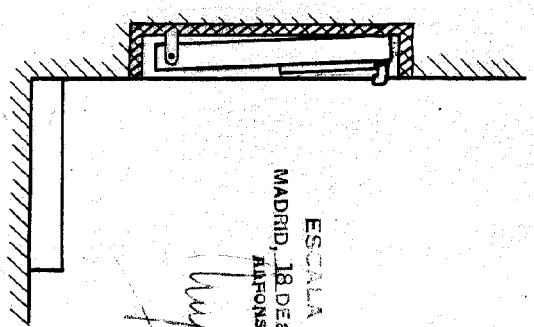

Fig. 5ª



ESCALA VARIABLE
 MADRID, 18 DE agosto DE 1960.
 RAMONSO UNOÑATE

Ramon